(明治卅九年十月廿四日第三種郵便物認可)(中華郵務局特准掛號認爲新聞紙類)
民國十八年六月一日 (日刊) 盛京時報 星期六 第六千九百九十三號 (一)

盛京時報

己巳年陰曆四月二十四日
昭和四年六月一日
中日紀祝大典休刊

◎本報價目◎ 每張現大洋五分 每月現大洋九角
▲外埠連郵價目 每月現大洋壹圓 半年現大洋五圓五角 全年現大洋拾圓
▲告白刊資 一行五號字十五字起 一日每行現大洋壹圓 長期另議

發行人 宮川貞作 編輯人 菊池貞二 印刷人 石原庄太郎 發行所 盛京時報社

幹線
[illegible]

時論
北方之危機

北方災民。早陷絕地。今更有軍事行動發生。將以益速其死。在擁兵自衛者。容或以爲災民等是一死。何爭於遲速旬月之間。又或有人以爲軍政事大。災民事小。前者不失爲達觀之論。而後者爲存心穀國之言。雖然。災民問題。決非如此簡單。今日之事。並非災民一死。即算萬事俱了。蓋實際上因災民之不得救。將引起極嚴重之影響。極惡化之局面。簡括言之。則有兩點最堪注意。其一。國民黨之立場。在乎全國民衆之上。此任何人所不能否認者。一部分人攻擊國民黨者。謂其不要民衆。此等讕言。既再三經黨中賢達辯而闢之。然黨是否要民衆。乃一事實問題。非僅騁理論之詰爭。而苟欲要民衆。當先保民命。若人民生命且不能保。則所謂要不要者。更不成問題。今數千萬災民。昔日泰半以資助革命。忍受犧牲。馳至蓋藏一空。造成今日之災象。今黨的勢力已達全國。災民枵腹哀號。命在旦夕。黨國當局若坐視不救。則一般民衆。將謂之何。且不益使攻擊詆譭者有所藉口乎。況黨國大計。災民何能知之。彼所知者惟當局能否熱心救災。以苟延災民一日之命。耳。質言之。彼等之淺見。或惟以當局能否忠實救災。以斷定當局是否尚要民衆耳。其二。今者災日以重。而救濟之力日以微。則社會秩序。行將大亂。最近西北災民截路劫糧之事。層見疊出。雖以軍隊之力。而不能維持治安。則將來趨勢。大略可見。中國歷史上叔季之世。所有大亂。每隨饑饉以俱來。如漢末之黃巾。唐末之黃巢。明末之張獻忠李自成等。方其倡亂。皆值凶年。振臂一呼。飢民從之者如歸市。蓋飢民之懦弱。而甘委溝壑者究居少數。彼大多數者。倘有人結合而利用之。即爲一造亂之集團。與破壞社會組織之原動力。方今有人正以北方貧民爲煽動之目標。以試驗其新奇之理想。現在災區之內。死者與將死者日多。流氓赤貧者亦日衆。是直爲彼煽動者造無上之機會。一旦禍發。必有不堪收拾者矣。

今交通斷絕。災區無異封鎖。爲今之計。第一宜散放急賑。蓋既不能運送賑糧。則宜先匯現欵。散放現錢。一則可令災民苟延殘喘。再則可藉充路費逃生。第二仍宜設法運糧。緣現在災區糧價。一日數漲。少許現錢。延命能有幾日。故賑糧運輸。必須恢復。無論爲慈善團體或商人或政府之糧食。凡屬運往災區者。任何方皆須負責予以便利。不准扣留阻礙。或規定糧車皆由中外慈善團體及國府賑災委員派員押送。以負保護監察之責。如因交通便利。事實上無可如何者。亦須設法紓道運輸。同時並獎勵糧商販運。予以方便及保障。第三。全國大募捐必須剋日舉行。前熊秉三先生曾電促國府定期舉行。聞國府賑委會以現正進行關稅二五附加賑捐。且以國府方下令禁公務員捐欵。擬暫緩舉辦大募捐。夫全國募捐與海關附稅賑捐。原可並行不悖。且惟有國人能熱心助賑。關於附加捐。始更易向外交團方面接洽。又今日國人尚多期望外國之賑欵。爲有國人自己先不踴躍救災。而能望外人之慷慨輸將者。又全國普通募捐。凡屬國民而動於不忍人之心者。皆有助賑之義務。無間於公務員與非公務員。彼機關職員之認捐。非以公務員之資格。乃以國民之資格。推廣言之。亦可謂爲以人類一分子之資格。是以大募捐之舉。與國府公務員認捐之明令絕無抵觸。今災民望賑。餓眼將穿。稍一延遲。已成塚中枯骨。大募捐不辦則不辦耳。既認爲可辦。即不宜再緩。第四今雖軍事行動開始。然萬不可再加重災民負担。西北災區。素稱瘠苦。負擔極重之軍費。至二三年之久。以至人禍天災。相爲依倚。今當局不賑猶可。若再苛征。當所不忍。至於軍事準備。雖既有日。倘能懸崖勒馬。不至發生戰禍。使垂死之民。苟延旦夕。或來日得有機會。倘能重登生路。則全國幸甚。泥首致謝者當不僅災區人民而已。

王徵擬赴晉

北平訊云。前被破壞之平漢路各橋樑。經路局工程師極力趕修。已逐漸修復。南行車至豐樂。北上車可達信陽。鐵道部次長王徵。偕同平漢路副局長謝宗周。及工務處王處長。昨日(廿八日)上午九時五十五分由平南下。考察平漢路沿線路政。王徵並擬由石家莊轉赴山西晉謁閻總司令。於路政情形有所陳述云。

馮軍與紅槍會之衝突

北平訊云。河南之紅槍會。爲良民抵抗派捐之團體。與尋常會匪性質迥殊。馮玉祥治豫三年。手握重兵數十萬。所有餉欵軍械。皆巧立名目。取諸人民。其後兵額愈多。人民負担愈重。該軍當局遂以無暇設立名目。乃直接的挨戶派欵。欵額由地方官臨時指定。予以期限。逾期不納處分立至。普通住戶甚至每月派欵二三次。至富之一字。在豫境之內。現絕對談不上矣。紅槍會之組織。在捐稅重重之下。眞有一日千重之勢。且與地方軍政當局。惡感甚深。自京漢交通斷絕。馮軍屢次需索糧米。勒派軍費。當地人民尤卿刺骨。茲據豫北某君來函云。本月廿一日衛輝府彰德府沿京漢鐵路一帶各縣。忽有大批紅槍會。乘夜與馮軍發生極大衝突。因駐豫北之吉鴻昌師。平日草菅人命。素爲當地人民所不滿。此次該師馮命令調防。又向淇縣安陽等邑。勒索開拔費二百萬元。幷徵糧秣大豆五十車。限縣長於四十八小時之內繳齊。嗣經紳商再四懇求寬限。先解現洋五十萬元。糧草廿車。餘件展期十日。該師始行開拔。惟仍留一旅又一團駐境守候。詎此信傳播之後。人民又經此巨創。遂密聯紅槍會九千餘人。于本月廿一日夜十一時左右。聚集彰德附近。向該師司令部猛烈攻擊。本地農民商夥。皆持短兵器援助紅槍會排隊。馮軍被殺甚夥。槍械被繳者不下五千餘桿。尚有迫擊砲七尊。亦被截劫云。

國府發表嚴維治安令

上海訊云。國民政府二十八日命令。總理奉安典禮。至爲隆重。凡屬國民。致敬盡哀。自應嚴守秩序共保安寧。冀慰陟降之靈。用昭恪恭之實。惟軍餘餘孽。共黨分子。與夫陰謀搗亂之徒。無時不蠢蠢欲動。倘聞妄逞。當此四海杌隉之時。難保不利用時機。造謠生事。希圖煽惑民衆。擾亂治安。各地方軍警長官職責有關。對於所轄各區內。務須一體嚴密防範。毋有疏虞。在此奉安期間。如有假借名義。自由開會。或聚衆遊行者。均著切實制止倘敢故違。立即捕逮。照暫行反革命治罪法嚴行懲治。至各地民衆。同其愛國熱忱。應知奪親適閒（此處電碼有脫誤）靈櫬奉移。山陵永閟。哀悼思慕。能無同情。尚其恪遵遺教。共守紀律。時局艱重。幸毋有越軌行動。自觸刑網。愼之。此令。

贛省財政艱窘

南昌訊云。贛省財政自國民革命軍克復江西。將從前所負省債不下二千餘萬完全推翻。本可漸入佳境惟年來因各縣匪共爲患。水旱頻仍。收入既銳減。支出又復增加。遂又覺左支右絀。查贛省鹽務附捐每年可收六百萬元。除教育專欵二百萬元外。餘則爲整理金融庫券基金。此欵已列入特別會計。建設經費亦指定鑛砂等稅。其他收入預算共計爲六百五十萬元左右。歲出預算。數亦相若。故自表面觀察。似乎額支適同。實則收入係懸擬之格。而支出爲確定之數。從上年七月起。迄今歷九個月。水旱歉收。匪共未靖。更番轉徙。遑問輸將。收入既驟形短少。而支出方面。因事業上之需要。逐漸增加。計溢出預算額又達二百萬元。兩抵不敷尤鉅。至欠發各機關政費。中間挹注。全恃借移。計挪用二五庫卷四十萬元。金融庫券基金項下借欵五十萬元。銀行借欵卅萬元。未兌之支付命令及欠發各機關經費共約一百萬元。補屋牽蘿。左支右絀。現在十八年度將近開始。歲入欵項（除專欵列入特別會計。又米護照上年度列收五十萬元。現已停發。五釐附稅十二萬元已不存在。均不計外）。鑒於十七年度之短收。並以收數最旺年份爲比例。勉强可列爲六百二十萬元。再加自治鑛砂等收入。約六十萬元。共約六百八十萬元。歲出則原列六百餘萬（除專欵特別會計外）又溢出預算額二百餘萬。又解部鐵路保息欵卅餘萬。實逾八百餘萬。益以舊欠二百餘萬。均應備現清理不能不於十八年度收入項下儘數抵付。是本年度出入不數。幾四百餘萬元。財廳籌欵除丁漕契牙居及少數雜捐外。別無法想。開源既覺無從下手。惟有節流之一法耳。

朱綬光留晉

北平訊云。天津衛戍總司令部行轅副官處王處長。日前由晉返平轉津。據王語人。朱綬光參謀長。現在太原。參襄機要事務。一時尚難來平。閻衛戍部秘書長賈敬德。亦暫留晉。與朱氏協同料理。來平尚難定期云。

李品仙師運畢

電通社天津廿四日電。李品仙之第五十一師。業已輸送完畢。劉興之第五十三師。已自本（廿四）日起。開始輸送。其已通過本埠南下之該兩師部隊。計第五十一師八千名。第五十三師一千三百名。

又李品仙擬於明日（廿七）偕同全部職員南下云。

共黨擾龍巖

廈門訊云。本月廿四日晨七時。有共軍二千人。侵入閩南邊境之龍巖地方。華人未受損失。美國新派教會醫院及建築被劫。但醫院各種設備未動。共黨下午離城。將該教會美籍醫士賀爾門擄去。賀氏現在情形未明。其妻與兒女暨教會其他人員。當時避匿。於本日返抵廈門諸人沿途俱穿華服。

本報啓事 一

今日附送中山先生奉安儀式寫眞專刊如有遺漏請向送報人索取

本報事啓 二

今日舉行奉安公式本報休刊一日以伸哀悼二日無報三日照常出版

新詩

◇牆 （朱大柟）

這一段冷峭剝落的頹垣
時間湮滅了藻飾的鮮妍
秋風撕碎了身上的藤蘿
回憶裡還有綠影的婆娑
△
破碎的牆和這破碎的心
比一比多少是誰的創痕
問誰誰還給我們的完整
鮮妍的藻飾蕭爽的綠蔭
△
慘白的臉對着慘白的牆
他默立夕陽裏一聲不響
這難題誰能替我們說明
我們要求的是一個究竟

◇追求 （尚莫宗）

我伏行一帶密林。
遙望着她飄波縠的白裙
我屏氣的默默追隨。
含着一語在心。
我見她走入花叢。
悄悄的遠離她的背後隨
行。
我忍轉到她的面前長跪
把我心中的一語訴聽。
漸漸的踏遍了她的足跡
我的心又突然的翻騰。
自責我是如此的猛浪。
急忙又躲入短籬之中。
翻首偷窺她的芳蹤。
不由的又隨她穿過風亭
她似回首而中止。
骸得我幾碎心靈。
她徬徨的蹣跚前進。
遲疑的數欲回首。
烟波自她非前升起。
那裡呀！已是渡口。
環繞我們的唯有沙磧。
再無綠陰供我埋頭。
桅檣已突出沙面。
渡客在期立若如雁。
我已顧不得宇宙的一切
跪抱着她的雙足慘然。
素裙沾蘸了我的血淚。
終於含着一語長言。

廣告

●上海青島行（滿航路）
▲榊丸 六月二日
▲天津丸 六月一日
▲大連丸 六月四日
●天津行
▲濟通丸 六月四日
▲天潮丸 六月二日
●龍口行（往復共旅順不行）
▲龍平丸 六月二日
●香港行
▲第一東洋丸 五月廿九日
大連汽船株式會社 電話四一八五番
專屬貨客經理店 永和公司 大連市敷島町六番地 電話七二七五 七八六八番

雙城 耀雙電燈公司啓事
本公司十七八兩年結賬計每股應得紅利八角惟以前每股二元不合公司章程茲改爲每股十元另換股票恐未週知特此宣佈速來更換爲盼勿延

鳴謝 聯泰保險公司賠償迅速
敝號於陽歷五月二日失愼所有貨物全付一炬幸曾在聯泰保險公司投保火險貳千元該公司聞信之下即派員前來驗明屬實即照如數賠償足見該公司信用昭著特登報端以鳴謝忱
四平街永合盛謹啓

聲明遺失
爲聲明事鄙人於民國十四年承租保安堡中興街興隆胡同三才堂地皮一段領有三才堂所發曹毓仁抬頭之租照一紙不知何時遺失倘或有人拾得此照或以外押借欵項與作證品者概歸無效特此登報聲明作廢
曹毓仁謹啓

感謝 太古晉隆火災保險公司賠欵迅速廣告
敬啓者敝號於舊曆二月二十七日因春風浩大致將烟筒之火串及房板當時燃焚房蓋數間雜貨若干幸經該保險公司調查屬實依數賠償毫無遲滯情形故特登報以資銘謝
開原縣恒益昌絲房啓

尋人廣告
敬啓者敝人只因走二年有餘音信無有求籤問卜多言現居北方只因未得眞實消息未敢前往想念之下甚是悲嘆倘蒙紳商各界仁人君子如能有見者或知眞正下落者請來信通知奉天大北關東橫街信義泉定謝酬儀大洋廿元如能將本人送回本籍者另有重謝絕無失言是今年現廿一歲奉天藩陽縣北張家堡人乳名張保學名李殿信耳聞聽改名李殿魁身高五尺長圓臉細麻子恐未週知特登報聲明
敝人李明九鞠躬

劉世香遺失會單聲明
敬啓者敝人於一九二六年六月間購到萬國儲蓄會第四八七四二號暨六零八六九號會單兩紙迄今儲欵已繳至本年五月份而此項會單於去年五月間因失火均被焚除已函請該駐哈北滿總會補發外特此聲明作廢
劉世香啓

于仲嚴會單遺失聲明
敬啓者敝人於一九二七年十一月間購到萬國儲蓄會第三一三三九號會單一紙迄今儲欵已繳至本年四月份而此項會單於去年二月間因失火被焚除已函請該駐哈北滿總會補發外特此登報聲明作廢
于仲嚴啓

舒蘭分舘啓事
茲因本舘附屬法特哈門代派處經理正係曲柳岡代派處經理譚文選因經營不力均已撤換另委楊海潤爲水曲柳岡經理兼訪員該鎮如有訂閱及登廣告事務請與楊君就近接洽可也

利亞藥房增設治療部啓事
本號現聘左列各名醫每日按時輪流在本號樓下應診
美國非拉得非亞大學畢業 內科專門醫師 楊錦輝大夫 診治時間午前十至十二時
俄國聖彼得堡大學畢業 婦人科小兒科專門醫師 奚禮斯大夫 診治時間午後二至四時
遼寧醫科大學畢業北平協和大學修業 耳鼻咽喉科專門醫師 陳麗南大夫 診治時間午後四至六時
星期日一律停診
遼寧省城大西邊門外路南 利亞大藥房啓 中國電話一千七百十一號

久和隆綢莊

打倒虛僞廉價 剷除欺騙折扣
非常大減價二十一天
陰曆四月初八日起二十一天 中國電話二三〇九號
本莊有非常減售價目表登載東三省民報上請各界注意之
遼寧省城軍署街

婦女
婦女之病多由血經不調所致婦女經血定有生命關係經血遂時而至百病自然無矣倘經血不調則百病隨時而入輕則身体虛弱日久不治則成勞症危及生命本藥房今特由廣東批來大宗烏鷄白鳳丸如患經血不調赤白帶下經期不準或前或後經來忽止經來不止產後血虧素患小產以及久未姙娠等症速速購服此藥則百病回春
價目單料每丸二毛五分双料五毛極品一元五毛
再本號專售喉症大王 眞正六神丸
遼寧鐘樓南中西大藥房啓

斷癮新藥 康機戒煙丸
鴉片之害盡人皆知欲事忌絕又乏良劑市井所售之戒煙藥往往含有鴉片海羅因等毒質一經服用不惟煙癮未除反養成此種嗜癮其害尤甚本藥房深爲痛惜爰本救世之心發明此種戒煙良劑經驗數載屢用屢效其性和平毫無毒質不傷害身體辦事無礙行旅稱便惟用此藥不惟煙癮可除平安斷決即體力亦可日漸健康飲食增進精神爽快誠有非常之功延年之效函購欵到即爲奉上不悞
注意 癮輕者兩瓶奏效 癮重者半打斷決 價目每瓶現洋二元 每打現洋二十元 每瓶六十粒
總發行 奉天小南門裡大街路西 蔭華大藥房 中國電話二〇七一號
注意 外埠函購郵欵請由奉天大西門裡郵局收爲要 各埠各大房均有出售
經理德國怡默克精良藥品德國各種醫療器械

木下曲馬 海狗犬象 演藝團
猛獸藝行 猛獸熊的藝術 大象五頭合演的藝術 海狗四頭的藝術
空中飛行術 世界第一 鐵線上的單輪梯子曲乘 曲乘 以外藝術尚有數十種皆爲新奇者
由當日陽歷六月五日 日間 自十二點 至五點 夜間 自六點 至十一點
賜鑑賞之光榮 全世界各國 皇帝陛下 大統領閣下 各皇族殿下 皆行鑑賞誠本團之上光榮也
演藝種類
馬術之部 馬上之旋轉秘技 小女二人合体運動 三人共騎二馬之技術 五人共騎三馬之技術 小女旅行的大運動 其他多種
體育之部 小女二人竹杆履行 小女高網大運動 自行車最新曲乘 安母式隱秘術
入場費 包箱可座四人 每箱現大洋十元 每人貳元五毛 壹等 現大洋壹元 二等 現大洋八毛 軍人學生一等二等 現大洋五毛 廊座 現大洋五毛 小孩 現大洋三毛
場間 於奉天日站炮子故路北 官銀號後面空地 臨時興行場 主任身上興行部

遼寧日本站宮島町四番地 瀋陽旅館分號樓下（悅來棧舊址）
瀋陽醫院
專門 內科 小兒科 統治
皮膚花柳科 外科 耳鼻咽喉科 眼科
注射 九一四 六〇六 戒除嗎啡 鴉片
院長 南滿醫院學士 矯幼新（前在遼寧南滿醫院勤務）

天下第一婦女靈藥 驚天動地救人無數
女界福

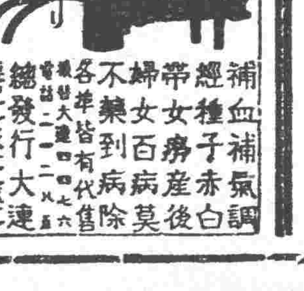

補血補氣 調經種子 赤白帶女 婦女百病 產後 不藥莫除 到病 各埠皆有代售
總發行大連 德記全棧大藥房

新開 大綸綢緞莊正式開幕
鐘樓南商會北間壁新建三層洋樓
敝莊總廠設在杭州歷有年所出品優良馳名遐邇通商大埠早有支店遼寧一處尚付闕如茲爲推廣營業起見特將本廠及各大電機名廠新出奇異綢緞絲葛大批運到無美不備擇於舊歷四月十二日 正式開幕誠實大放盤三星期 減價期內惠顧標料金字手工原碼對折

本工場招收工徒

本社因擴張工場茲擬招收工徒數名須由初等小學畢業略通文字者爲合格如有應募者仰即來本社營業部接洽可也良好機會幸勿錯過每日午前來社面議

民國十八年六月一日 盛京時報營業部

馮閻果出洋歟
馮如違約晉閻亦具決心

(北平卅一日東方電) 閻錫山與馮玉祥携手外遊業已準備一切僅待馮氏來至運城閻氏表示萬一馮氏有違約情事本人亦中止外遊將山西軍事區即山西河北綏遠察哈爾之行政權推讓於參謀長朱綬光斷然下野任故鄉五台縣知事經營模範縣以了餘生現已有是項決心云云

惟不出洋將入山讀書

(上海國聞電) 馮玉祥感(廿七日電)漢願絜身引退

又天津電馮感(廿七)自華山通電下野謂入山讀書未言出洋但閻定即日赴運城候馮閻有下野免戰決心

使團正式會見蔣介石

(上海卅日東方電) 全體外交團准于明日(卅一日)赴國民政府謁主席蔣介石并于九時赴中央黨部舉行禮拜孫文靈櫬

晉軍調動中止

(北平卅日東方電) 由平津一帶出動之山西軍忽奉閻錫山電令中止出動現已停止輸送軍隊當出動平陽方面之晉南總指揮(即天津備司令)傳作義因之決定迎逆閻馮接洽出動事宜

程李調京任用

(天津三十一日國聞電) 漢電胡陶舊部程汝懷李石樵等部被繳械由賀國光改編程李調換任用

任兩暫編師長

(南京三十日復旦電) 中央任命萬選才爲暫編第三師師長劉茂恩爲暫編第四師師長

呈遞國書改期

(南京卅日復旦電) 日意德三國公使原定陷日(卅日)呈遞國書因五卅紀念改魚日(六日)舉行

石友三響應韓復榘電
主張和平擁護中央

(北平卅日復旦電) 石友三沁(廿七日)日通電到平響應韓復榘(銜略)國家不幸頻年內亂戰禍所致閭里爲墟父老苦兵已久友三年來轉戰東西足跡所經猶痍滿目若再事蝸角之爭必致陸沉於海言念及此泣下沾襟此次韓總指揮復榘率部東下擁護中央主張和平義正詞嚴救國良方友三遵將所部集結南陽與韓總指揮行動一致主張和平擁護中央區區忠誠當爲國人所共諒深恐遠道傳聞失實特電布臆伏乞黨國先進邦人君子共鑒臨之石友三叩沁(廿七日)

武漢組討馮會

(漢口三十日復旦電) 武漢各界組織討馮會經費定五千元由各機關團體分担

王正廷接見外交團

(上海三十日東方電) 王外交部長決定本日午前九時在外交部長私第與外交團會見其會見程序即荷蘭日本比耳義等按照外交團班次接見芳澤公使率全體隨員于本日八時四十分前赴王氏公館旋于九時四十分辭去

救濟陝災急賑辦法

滬訊。陝西災情日重。死亡日益增加。曾經中外各慈善團體。赴陝調查。其慘重情形。迭誌報端。昨于右任氏。以邇來交通梗阻。振糧運輸。毫無辦法。特約國府賑災會主席許雋人。常務委員兼駐滬辦事處主任王一亭。陝西賑務會代表孫維棟諸氏。假陝帮一林豐商號集議。僉以陝西數百萬災黎。枵腹哀號。命在旦夕。賑糧既無法運輸。急宜改放現錢。一則可苟延殘喘。再則可藉充路資逃生。當由孫君將種種賑欵。購運賑糧各情。詳細說明後。決定將現有欵項。先儘災情特重縣分。酌量分配。託殷實商號。以極低匯水。分寄各縣賑務分會。計涇陽三原郃陽各三萬元。醴泉淳縣各二萬五千元耀縣高陵大荔朝邑各二萬元。白水一萬五千元。此外再由王一亭君另籌匯十萬元。交陝省賑務會。就次要縣分分配。並辦理粥廠收容所及工賑用等。並經議定。嗣後關於分撥陝西賑欵保管支取。均須經許雋人王一亭孫維棟三氏簽字。以昭愼重。茲將是日議決各條列後。(一)特重各縣急振。共需洋卅三萬五千元。由本會直接匯寄各縣振務分會趕速散放。由各該縣造具詳冊。分報省賑務會及本會。並由本會派員前往調查散放狀況。(二)除已指派各縣外。由本會再籌匯十萬元。交省賑務會。就次要縣分散放。並辦理粥廠收容所及工賑之用。一面造冊具報。由本會派員前往考察。(三)由滬商號直接匯交省會分會之欵。由本會直接通知具保領取。以上議決辦法。一面由國府振委會用公函正式通知孫委員維棟。一面電陝省賑務會及各縣賑務分會辦理云。

晉閻赴運城迎馮玉祥
兩巨頭準備携手出洋

(北平三十日東方電) 閻錫山爲迎接馮玉祥夫婦本日偕同馮氏代表丁春膏自五台起程赴運城查閻氏前者發表決意與馮玉祥携同下野外遊同時令北平及天津山西派人員準備日本船隻刻已備妥

(天津國聞電) 閻電平津各機關卅起重要文電迭寄運城此間擬租唐山景山丸輪位備閻乘赴門司又電通電閻錫山念解決時局之唯一辦法莫如各軍事首腦實行下野故與馮玉祥往復通電數次結果今早自太原乘瀛車赴運城在運城與馮氏會見後兩者連名發表下野宣言即時携手遊洋豫定自運城返太原經石家莊北平由天津放洋據山西側可靠方面言先抵日本轉航美國

(天津電通電) 據天津警備司令部消息關於閻馮兩氏携手出洋首抵日本轉遊歐美兩氏業已磋商完成閻氏今(卅)日赴運城迎馮氏同時天津華側當局已奉到閻氏電命向大阪商船交涉乘位

(北平卅日復旦電) 閻(錫山)電商震云現擬遵照勘(卅八日)電因煥章(馮玉祥)由平轉津出洋請備車到石庄相候并囑傅(作義)警備司令代買船票

各國公使抵寧

(南京卅日復旦電) 參加奉安十五國公使代辦及隨員等專車豔晨(廿九日)五時半抵浦口過江即寓外交賓館

滬兩報館被毀

(上海三十日國聞電) 卅晨十時有形似工學十餘人搗毀民國日報申報損壞玻璃窗甚夥

何成濬特電賀韓復榘
洞察利害力挽狂瀾
大義凜然黨國是賴

(北平卅日復旦電) 何成濬卅電韓復榘云沁(廿七日)電誦悉語重心長欽佩曷極時至今日非注重民生不足以言建設非擁護中央不足以謀統一部落觀念團體思想均爲內爭之導火綫在本黨主義統治之下應絕對不許其存在炳勳昧於事理一意橫行以赤地千里之陝豫爲孤注一擲之企圖弗戢將自滅其亡可待台端洞察利害力挽狂瀾大義凜然黨國是賴緬想賢勞曷勝雀躍特電馳賀諸希亮察

廣州已解嚴回復平靜

(上海三十日國聞電) 廣州已解嚴肇慶行營捷報海軍勘(廿八日)佔□(電碼不明)爲香翰屏進德慶桂軍退戎墟火山楊鵬鄔部抵粵艷(廿九日)出發西江張貞勘(廿八日)克汕頭廖鳴歐向曹寧潰退漢軍東下速捷將入桂境龍雲勘(廿八日)親出督師何鍵中止返永留桂林指揮攻梧花石生部克開建

日使詢問呈遞國書期

(南京卅日東方電) 芳澤公使今早訪王正廷關於捧呈國書交換意見王氏表示目下中央黨部方面對於舉行此等儀式於此哀悼期中表示極力反對國民政府亦處於非常困難地位故希望延期於舉哀畢之四日舉行關於變更日期華側負完全責任云云故芳澤公使亦鑒於哀悼時期中乃向政府請訓而日本側希望於哀悼畢之即日(三日)舉行但當接到日本政府回訓後方爲決定

楊樹莊抵寧

南京訊云。楊樹莊感(二十七)晨七時半由滬抵京。陳紹寬及艦長均到站歡迎。楊下車後。即乘瀛車赴部。蔣派楊杰往謁。楊偕陳紹寬同赴威勝艦謁蔣。關於奉安及軍事有所討論。長談一小時。

又云。海軍部組織內容。分總務。軍衡。軍務。教育。艦械。艦造。海政各司。秘書。參事。諮議。各局及編審委員會等。在起草中。

湖南急賑會應行事務
共有三大項移交省賑會

長沙訊云。湘省於日昨成立省賑務會。急賑會業經結束。所有未辦完。而急應進行之事務。移交該會賡續進行。茲分紀其應進行之事務如次。甲關於賑務者(一)武漢分會撥助賑欵五萬元。業由財委會。發支欵通知。再向財長特派員辦公處交涉。未經給領(通知歸案移交)(二)省政府指撥庫存特稅五萬元。辦工賑。財廳未填通知。無意具領。(三)湘岸権局。收上年冬季鹽稅貼撥九萬另九百二十八元四角五分二厘。已解金庫者二萬九千八百元。財廳未填通知。無憑具領。未解庫者。六萬一千一百二十八元四角五分二釐。亦未撥交。(四)前江陵釐局何局長鵬翔。欠繳上年十二月。半月賑捐洋四百三十元。已解金庫。現經財廳令於本年四月份稅收內扣還。直接解會。(五)前桃源釐局鄭局長業齋。欠繳上年十二月份三百七十六圓三角二分六釐。據報。准由該前收支羅運鈞解會。以上應收賑欵。共計尚有一十九萬一千七百三十四元七角七分八釐云。乙關於急賑(一)陽明五千元。尚有三千另四十五元五角。責由該分會散放。至今尚未解災民收據及散放花名冊。(二)平江八千元。尚有一千四百二十六元一角一分七釐。已否散放。該分會。尚未造報。(三)汝城八千元第一期之四千八百元。延至本春始報告散放。其二期三千二百元。亦未具領。至昨始請補發。此欵應否照准。請省賑務會核辦。(四)西縣一萬五千元。除散放餘存六百廿五元九角。又在賑欵項下支出。辦會費五百八十八元八角。應如數歸還。本會已令分會一併保送。候撥工賑之用。(五)鄜縣八千元。餘存四百卅六元九角零二厘。已令分會候撥工賑之用。(六)攸縣八千元餘存四百零三元。已准分會留作去冬辦谷種。至今尚未將手續報告。(七)醴陵八千元。存二百卅九元已據分會留作辦種之用。至今尚未報告。(八)桂東八千元。餘存三百四十元。令分會辦工賑。丙關於工賑(一)甲等災區。耒陽。郴縣。資興。永興。平江。寧遠各二萬元。乙等災區。桂東。宜章。桂陽。醴陵。茶陵。攸縣。鄜縣。各一萬四千元。丙等災區。安仁。新田。臨武。陽明。汝城。藍山。瀏陽。南縣。各一萬元。廿一縣。共計廿九萬八千元。(二)南縣一萬圓。已全發。寧遠。永興。發第一期六千元。宜章。攸縣。茶陵。桂東。桂陽。第一期四千元。安仁。臨武。瀏陽。藍山。發千元。以上共發十二縣洋五萬四千元。(三)平江。陽明。耒陽。醴陵。新田。鄜縣。六縣劃撥。已經民廳核對。欵尚未發。應由省賑會核辦。(四)郴縣。資興。汝城。尚未送工賑計畫。以上三四兩項。共計共發者九縣。(五)工賑監督。除兩縣已發出外其餘廿縣。議兩縣派一員。已由本會選派十員。候補四員。另備名冊移送在案。

韓復榘軍不振
蔣介石電令寧軍往援

(北平三十日東方電) 在嵩山附近開始戰鬥之孫良誠方振武兩軍現下方軍側形勢頗爲不利受有相當損害一方面討伐反叛馮氏命令之韓復榘軍因孫良誠軍與席液池之暫編騎兵第一集團軍由新安店偃師登封三方面包圍韓(復榘)軍目下正在激戰中韓軍因之勢難支持乃洛向東洛登封以東退却形勢頗爲不利

(又電) 韓復榘軍因被孫良誠席液池兩軍猛擊之結果二十七日其總指揮部移于登封更退却于鄭州蔣介石接韓軍急電要求援助乃飭令由信陽進出之劉峙第一路軍與在碭山附近戰鬥中之方振武第六軍迅速轉取逆襲

(天津國聞電) 漢電韓復榘電蔣稱王許昌正與石友三會師日內可到鄭

(北平復旦電) 韓復榘電劉鎮華因龐炳勳叛變曾在黑石關接觸孫良誠石在葉縣又由洛陽來追故決率部向許昌集中圖保實力現友三已到方城

劉鎮華赴石莊迎馮閻
自謂願隨同馮閻出洋

(北平卅一日東方電) 迎逆閻馮之專車原定昨夜(卅日)開赴太原惟因事展展緩日期

又訊劉鎮華于今朝十時十五分搭乘專車啓程首途赴石家莊

又電 劉鎮華前此脫離馮派服從中央現任第十一路總指揮頃者迭向馮氏致電若是下下野外遊予(劉)擬爲作偕行並勸馮下野不遺餘力茲語記者略謂馮閻兩總司令之下野外遊現已確定閻氏爲迎逆馮氏擬于本日(卅日)由河邊村啓程首途赴運城閻氏此行豫定至運城候馮快到後携手經由平津首途外遊予決定于今夜特派專車開向石家莊俾使迎逆閻馮兩氏予亦擬附兩氏驥尾一同出洋胸中已有成竹若不得由今夜專車起竹亦必於一兩日內赴石家莊迎逆兩氏云云

南京軍購買載重車運兵

(上海卅日東方電) 馮玉祥軍破壞鐵道阻止軍隊輸送故南京側計畫以載重汽車輸送軍隊曾向本埠支摩托斯及和的古斯北爾固兩汽車公司訂購載重汽車五百輛及汽油等物前(廿八)日已得載重汽車三十二輛及汽油等物品運到南京聞該車一輛可載二十八人至二十五人

張羣將長軍部

北平訊云。張羣將調軍政部長滬市長繼任人選已內定。

李服膺部準備開拔中

北平訊云。担任北平警備之卅八師李服膺部。原屬第七軍。素有善戰之稱。當去歲北伐時。沿平綏線進至門頭溝。以戰略關係。全師退至五台。復又出紫荊關易縣。直入北平。刻以討馮事與閻錫山總司令。決將該師編入作戰軍。北平治安交楚溪春一百廿五旅。完全負責。李氏奉命後。正在整備一切。動員令後。即行開拔云。

李慶芳謁晉閻

太原訊云。交通處長李慶芳。今午謁閻。談甚久。據李云。閻面色較在平時好甚。惟胃病仍未輕減。刻仍延醫調治。馮對閻養電。已有覆電。釋兵出洋。甚表贊同。時局大可樂觀。李並云。晉南荒旱太甚秋禾概未下種。

行政訴訟草案
全文共四章三十條

南京訊云。行政訴訟法。關係重要。司法院業會擬具草案。并經院長王寵惠氏。一再核閱修正。聞現已大致就緒。不久將提請中央修正通過施行。茲先將草案全文披露如左。

第一章 訴訟事件

第一條。行政訴訟。由人民依據法令。向行政法院提起之。

第二條。除法令別有規定外。人民對於左列事件。得提起行政訴訟。

(一)中央或地方行政公署之違法命令或處分損害人民權利者

(二)中央或地方最高級行政公署之違法命令或處分損害人民權利。經被害人依訴願法之規定。訴願至最高級行政公署。不服其決定者。

第三條。關於要求損害賠償之訴訟行政法院不得受理之。

第四條。對於經行政法院判決之事件。不得請求再審。

第二章 訴訟程序

第五條。除法令別有規定外。行政訴訟自中央或地方最高級行政公署之違法處分書或命令。或對於訴願之決定書達到之次日起。於八十日內提起之。期限之末日。値適國慶日星期日。及其他休息日時。則毋庸算入。

第六條。因事變或故障。致逾前條之期限者。得向行政法院聲明理由。俟得其許可後。提起行政訴訟。

第七條 除法令別有規定外。行政訴訟尙未判決以前。行政公署之命令處分或決定。仍繼續有效。但經行政法院或行政公署。認爲必要或依原告之請求。得停止其執行。

第八條。行政訴訟之訴狀。應載明左列各欵。由原告或其代理人署名蓋章。(一)原告之姓名。年齡。職業。住址。若係法人。則名稱及住址(二)被告之行政公署及其他被告。(三)訴訟之事實及理由。(四)證據(五)年月日。有證據書狀者。須添具繕本。其已經訴願者。須附錄訴願書。及決定書。

第九條。訴狀及其他必要書狀應繕具副本。

第十條。行政法院審查原告訴狀認爲不應受理時。得附理由駁回之但訴狀僅違法定程式者。應發還原告。令定于一定期內改正再遞。

第十一條。行政法院對於受理之訴狀。應將訴狀副本。及其他副本送達於被告。並指定限期。令其提出答辯書。被告答辯書。應繕具副本。由行政法院送達於原告。

第十二條。行政法院認爲必要時得指定限期。令原告被告以書狀爲第二次相互之答辯。

第十三條。行政公署爲當事人時。命其屬官或呈請主管長官。指派公務員爲訴訟代理人。

第十四條。原告或被告之代理人。應提出委任書。證明有代理權。

第十五條。行政法院得命有利害關係者。參加訴訟。其自願參加者。得允許之。

第十六條。被告提出答辯書後。行政法院應指定日期。傳集原告被告及參加人出庭對審。但依原被告之請求時。得就書狀判決之。

第十七條。原告被告或參加人于對審或出庭時。得補充或更正已經提出之書狀。或另舉證據。

第十八條。行政法院審判長。認爲必要時。得傳集證人或鑑定人。關於證人或鑑定人之義務。適用修正民事訴訟律之規定。其有不遵義務者。行政法院得依法處罰。

第十九條。行政法院得派遣推事或書記官。或囑託司法法院或行政公署調查證據。

第廿條。原告被告或參加人不出庭時。審理不因之中止。原告被告及參加人全不出庭時。行政法院得就書狀判決之。

第廿一條。行政法院審理公開。但審判長認爲必要時。得禁止旁聽。

第廿二條。行政訴訟中。訴訟當事人以同一事件或關係事件同時在司法法院提起民事訴訟時。經行政法院庭長認爲必要時。得中止審理。俟民事訴訟判決確定後。再行審理判決。

第廿三條。關於行政訴訟程序之請求由行政法院裁決之。

第廿四條。判決宣告後。判決書須載明判決理由。由審判長推事書記官署名蓋章。並另用繕本。送達於原告被告及參加人。

第廿五條。關於行政訴訟之詳細程序。由行政法院擬具草案。呈由司法院核准施行。

第三章 判決執行

第廿六條。行政法院之判決。有拘束與判決事件有關係者之效力。

第廿七條。行政訴訟判決後。對於主管公署違法之命令或處分。應取銷或變更者。由行政法院呈由司法院轉呈國民政府訓令該主管公署遵行。

第廿八條。行政法院之判決關係其他行政公署者。由行政法院呈由司法院轉呈國民政府訓令該公署按照執行。

第廿九條。司法院對於行政法院判決之執行。有督促之權。

第四章 附則

第卅條 本法自公布日施行。

奉天匯華銀行 廣告

恭頌 遼寧陸軍步兵二團三營營長韓世武暨警察何區官諸位德政 啓者

敝處客年夏令股匪率同刀匪百餘名各處搶掠綁擄勒捐商民實不勝其騷擾從此以後兵來匪去匪去兵來商民之苦莫可言狀王著之家十去其九幸至客……是臨敵槍斃論其智勇實有足多焉對於匪人聞風喪膽對於商民感情更厚以前外徙之戶皆已陸續遷回並有警察區官何世勛督巡官曹玉池辦理行政事宜尤稱得力可謂敝處之福非韓何二公駐防敝處何克臻此敝處自來駐兵頗多永無見今日之軍……

吉海鐵路工程局招商承包安裝機車庫暖汽廣告

本局現因安裝吉林總站及朝陽鎮站兩機車庫暖汽擬用投標辦法招商承包……

荒地出售

現有生熟荒四十方距洮安縣站北三十里計熟地十方荒地三十方窩堡房三十間群牆砲台倉廒……二十家擬廉價出售購者請面議或函商……

大減價

乘坐大威汽車永遠按七扣

大威汽車公司減價啓事

一、本公司爲便利交通起見凡每感本埠汽車較平津車資太高敝公司各分廠業已先後成立茲爲應酬主顧起見大減價按七扣

二、凡公舘商號叫車一律按七扣現欵營業恕不記賬不打獎券不收小費

三、旅舘飯店澡塘妓舘用茶房叫車者一律九扣茶房准打獎券如乘客自已叫車先以電話聲明與茶房無關亦按七扣不打獎券不收小費

四、乘客如自到各分廠叫車亦一律按七扣不打獎券不收小費

九、顧用敝公司載重車每點鐘三元如運大批貨物請移玉敝公司面議可也

六、凡用獎券使用至十張以上者即可來總公司領欵或函達敝公司說明住址以便派交際員送上決不失信特此聲明

注意 均以現欵營業 恕不記賬

茲將本公司各分廠地址電話號碼列後

總公司 大西邊門外路南 電話中國總局一四九二 日本一〇三五番

中分廠 地址西華門外路北 東都石印局合作 中國總局電話一六〇六號

北分廠 地址大北關橫街路北 電話總局一五九三號

西分廠 地址南市場又一村隔壁 電話南分局三三〇號

由五月六日起永遠按七扣

吉海鐵路工程局廣告 第七號

查本路鋪軌工程業經全綫完竣茲訂於本年五月十五日全綫通車營業開行由吉林至朝陽鎮間混合列車吉林總站即於是日開始辦理客貨運輸凡運貨章程就近向各站站長詢問即知除將行車時刻表列後外特此廣告附表

吉海鐵路工程局

混合列車運行時刻表

下行 11次車		站名		上行 12次車
8.00	開	吉林站	到	16.45
8.55	到	口前	開	15.50
8.56	開		到	15.40
9.36	到	西陽	開	15.09
9.41	開		到	15.01
10.51	到	雙河鎮	開	13.51
10.52	開		到	13.50
11.27	到	柴口	開	13.15
11.28	開		到	13.14
12.17	到	煙筒山	開	12.25
12.37	開		到	12.04
13.17	到	小城子	開	11.24
13.18	開		到	11.23
14.13	到	蕎麥棧	開	11.28
14.14	開		到	10.27
14.56	到	磐石	開	9.45
15.09	開		到	9.36
15.54	到	黑山屯	開	8.51
15.56	開		到	8.50
45.01	到	朝陽鎮	開	8.00

自民國十八年五月十五日施行

哀啓者

顯考清授朝議大夫大元帥府財政顧問二等大綬嘉禾章簡任職存記遼業銀行總理姜府君雨田公諱得春痛於中華民國十八年五月十一日即夏曆四月初三日未時壽終省寓正寢享壽六旬有一不孝永續侍奉在側親視含殮即日遵禮成服謹奉慈命諏吉扶柩回海城祖塋安葬恐訃不週謹此奉報

聞

謹擇於己巳年
四月廿三日 三期
五月初五日 家祭
五月初六日 成主
五月初七日 開弔
五月初八日 發引扶櫬回里
五月十一日 安葬

奉慈命稱哀子永續泣血稽顙
期服弟前遼春拭淚頓首

如蒙賜唁請寄
喪居遼寧省城電話局後胡同本宅
遼業銀行總行及各分行庶務處或
海城慶餘當慶餘得代收

瀋海鐵路公司通告 各股東換領股票手續啓事

查敝公司發給股票手續向由各原經募機關彙總或陸續繳齊收據然後換領股票其非係各機關經募而自交欵者應由各股東自行來函加註保證戳記連同股欵收據送交敝公司總收發室運行換領歷經函達並登報在案乃上來各股東多有不依照規定手續辦理者有原係某機關經募而以個人名義逕行請求換領者亦有係散戶而混於各機關者諸如此類殊失規定之手續致感紊亂之痛苦用特再行登報希諒後凡再換領股票仍希依照規定手續辦理爲荷此致各股東

新法律書發售特價

◎國民政府新頒佈！▲請著名律師加註判例解釋

書名	原價	特價
再版修正 刑法集解	原價貳元	特價壹元四角
刑事訴訟集解	原價貳元	特價一元四角
現行律民事有效	原價壹元五角	特價壹元零五分
法規大全	原價三元	特價壹元八角
訴狀程式大全	原價壹元六角	特價九角六分
公文程式大觀	原價貳元	特價一元四角
警察全書	原價四元	特價二元八角

以上合購者祇收現大洋拾元零六角
外埠函購寄費加一郵花十足通用
前列各書每種五百爲限額滿截止

遼寧 世界書局謹啓

哈爾濱俄國人格里密國夫來函感謝瑞有氏黑色補丸

俄文譯成中文如下

瑞有氏大醫生台鑒敬啓者鄙人因幼年結婚加以外務勞頓致患遺精早洩健忘失眠頭暈腰疲等症百治無效幸經友人囑服黑色補丸準能奏效初不之信後至經西藥家購來打試服未旬月果有特效乃連續購服之茲爾沈疴若失刻下食則甘味寢則安眠作事終日不覺困倦腦筋清晰體量增加遺精之症亦不再犯鄙人一身得獲安痊皆大醫生賜之修草並附小照以表謝忱

格里密國夫

俄人格里密國夫謹啓也

瑞有氏大醫生黑色補丸專治男女氣血五勞七傷氣虛咳嗽先天不足後天虧損勞心過度破身太早陽萎不舉絕嗣●腰疼痛多年白濁或婦人白帶凡由腎虧發生各症服之均有特效黑色補丸經售西藥者均有出售或逕向上海福州路八十二號瑞有氏藥行函每購六瓶五元郵力在內

上海英租界福州路八十二號 瑞有氏藥行

分發行奉天小西關祠堂對過 瑞有氏藥行

●韓奇逢大醫士 ●黑鷄白鳳丸

●經血不調●

白帶過多久不孕育惟有速服黑鷄白鳳丸百發百中

購者注意 謹記…… 韓奇逢大醫士 僞記……

本藥馳名海上五十餘年，方中甲鬚鶏骨。主藥能入衝脈之境。白鳳仙係補品。直達血海之源。佐以和藥。調經養血。功効甚速。四季可服。調氣血。培天癸。且患經血。每服之。藥力絕大。凡試必驗。老婦服月經復至。娠妊子女。腰腿腹痛。心忙心跳。或年久之白帶。久不孕育。子宮寒冷。亦服此藥。百發百中。有立竿見影之功。以湯潑雪，效。購者一試，效便知。定價每盒大洋二元。

總發行上海韓奇逢藥房

分發行哈爾濱道裡萬國車公司附設韓奇逢藥房

分發行遼寧小西關祠堂南韓奇逢藥房

分發行瀋陽西門外韓奇逢藥房

丙寅公司五金部廣告

本公司現由東西兩洋著名大工廠運到最新五金等貨茲將各種現貨名目分列於後

新到現貨特別減價

金庫 磅秤 旋床

洋鎬 鑽床 手鏈

平鐵 鉛絲 鐵筋

引手 臭油 刨床

方鋼 洋灰 瓦壠鐵

總公司遼寧小西關電車路道南

分公司吉林省城內翠花胡同

乳

此為下奶藥名日人遺乳 連服兩瓶後母子不愁奶

每瓶現大洋壹元

每打現大洋拾元

各埠藥房均有經售

永年西藥房 監製發行

奉天義川海外貿易公司

地址日站千代田通三十六號

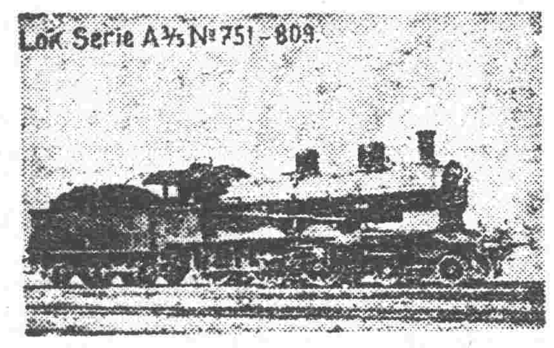

本公司代理德國著名機關車頭工廠及美國橋梁鋼軌一切鐵路材料交貨迅速如蒙詢購不勝歡迎之至

工業用 礦業用 農業用 家庭用 各式水崩 消防用 救火用 水龍頭

鐵管子 水龍帶 俱全

合名會社 藤田洋行 奉天浪速通

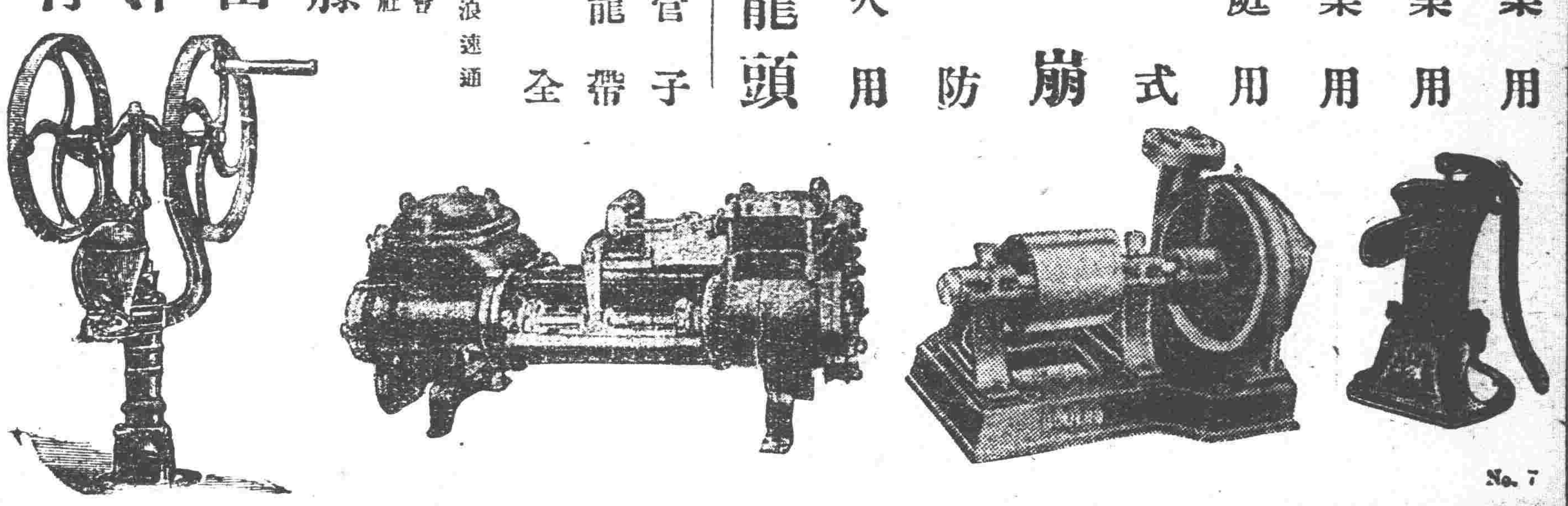

No. 7

馮氏斷癮救苦金丹

註冊商部 靈芝商標 天津

▲天津特別市展覽會得特等獎(一百分)衛生局化驗註冊▲社會局出示保護

▲直隸省長面慰嘉獎▲山西省署核准備案▲天津警廳化驗註冊

▲太原警處出示保護▲漢口警處核准立案▲上海商會給證獎

▲津埠官紳允予提倡▲駐津領事均極贊揚▲各拒毒會試用有效

▲風行海內六十二年(本堂自清同治七年設立)

此丹專戒嗎啡海洛英等毒及鴉片癮癖者(一付分八次用)重者(三付分兩星期用)均能斷癮除根不吐不瀉痛苦毫無且飲食驟增精神煥發已呈遼寧警廳化驗註冊復經▲天津烟台濟南河間黃縣沙河安國昌黎唐縣宣化涿縣周村等十餘縣拒毒會試用成效卓著戒除者已指不勝數收到各縣謝函証明書▲商會送日在天津各報披露每付僅收回藥本現洋一元▲本堂爲輔助拒毒起見如蒙各縣拒毒會函購者價目尤格外克己以盡濟世之心外埠函購加郵資八分▲不通匯兌處郵資及郵費可用郵票一百十三分替代▲本堂出售此丹已歷六十二年非似市上藉廣告售假藥騙錢欺人者所可比擬是以本堂備有(影印功效證明錄)如將此廣告剪下附郵票二分寄至本堂即奉上一份

益世保胎膏 專治滑胎一症婦人生產異常百發百中每四貼一元郵費八分影印功效錄承索即付

天津西馬路宣講所前九十四號嵯芝堂馮家藥店啓謹

▲招請外埠經理處 奉天經理處震泰報局

株式會社 大連機械製作所

製品

鐵道車輛。鐵道路線附屬品及信號裝置

鐵橋鐵桁。鐵骨鐵屋。瓦斯油容器。暖爐類。

要目

瀛罐。瀛機煙突。各種機械類設計製造据付。

鑄鐵管。鑄鋼。鑄鐵並眞鍮鐵物。酸水素瓦斯。

本店 大連市沙河口臺山町 電話 代表共通番號九一五一番 夜間及長距離九一五三番

支店並分工廠 奉天西塔大街三丁目 (電話二〇三番)

南洋鐘表眼鏡行

遼寧城內四平街

金表 銀表 鋼表 鐘類

削碼再打

八扣至六扣

大拍賣七天

不惜犧牲 清存貨 鐘表樓 計本房

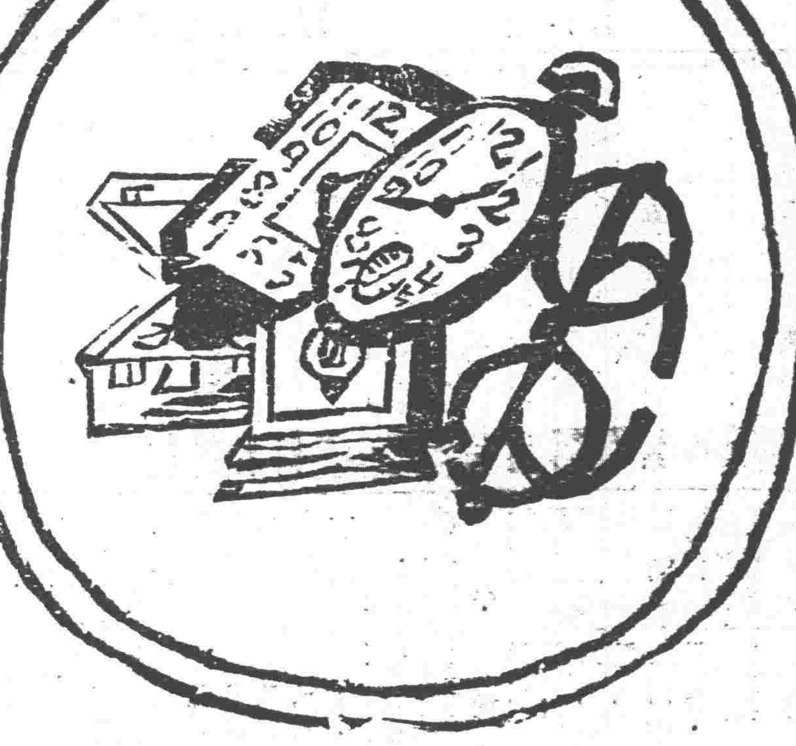

祝華北大運動會學界特購貨別歡迎

昔聞汗血千里駒 今見筋骨六尺軀
華北運動大會第三日
疾馳如風 矯捷疑猴

十四屆華北運動大會第二日(卅)午前開會狀況業誌昨報是日午後各種競技仍按次舉行並以狂風少息男女選手無不努力奮鬥就中高級男子徑賽東北大學選手多半勝利如一萬米競走東北大學學生姜雲龍陳柏林麗世榮三人均得奏凱而歸至短距離百米決賽該大學學生劉長春竟以十秒又五分之四時間衝破歷來華北運動之記錄以此秒數即求之遠東運動會中亦不能得誠可謂破天荒『東洋之新紀錄』矣餘如通州潞河中學及北平一師學院選手對於田賽徑賽亦具相當勝利(其成績錄於另欄)本日(三十一)爲該會第三日舉行競技之期茲誌午前狀況如左

(一)本日開會狀況　本日開會如儀並因飛砂稍息觀衆較少場中秩序極爲嚴肅當局爲奉安典禮在即明日(一日)似宜停止競技用伸哀悼乃將各種球類競賽提至午前分別舉行如各項運動均能竣事即可宣告閉會否則再議續辦日期場中選手精神極爲煥發惟北平清華選手及山西選手因遲到均不准參加此固不勝遺憾要亦爲賽章所規定無可如何者也午前運動成績如下

▲男初八百米接力第一龍江一師第二同澤第三東特二中第四吉林毓文　▲來賓四百米第一東北大學體育指導員耿伯威第二南開體育指導員侯成之第三潞河體育指導員張守義第四山西晉聯指導員張武　▲男初低欄決賽第一吉林五中周桓第二長春自强任啓先第三吉林五中曾廣良第四吉林五中曾宗鐸　▲男高級低欄決賽第一北平一院黃金鰲第二燕大王玉振第三南開楊先宇第四南開王玉祥　▲女高四百米接力第一女師大第二南開第三北平女學院第四遼寧女師　▲女高三級跳遠女師大彭靜波第二南開楊德君第三北平女大吳瓊芳第四女師大滕爽　▲男高十項百米比賽第一次一組第一師大金岩第二東北大蕭鼎華第三北平師大金德耀▲……二組師大趙文藻第二南開郭矩……三組第一神專張齡佳第二南開王正寅…四組第一南開孫庶深第二青大徐政　▲男中級低欄決賽第一新學朱文斌第二潞河趙啓春第三潞河崔永喜第四吉林一師張九富　▲男高十項跳遠第一北一師院金岩第二東北大蕭鼎華第三北一師院金德耀第四青大徐政第五神專張齡佳第六北一師院趙文藻第七南開郭矩第八南開王正寅　▲男高五項二百米第一北一師院宋秉琳第二南開范士奎第三燕大陳盛魁第四民大尹商屏第五北一師院趙逢珠第六東北大蕭廣元第七南開王玉廣第八北一師院李洲第九東北大薛玉祥第十南開張景霖　▲男高撑竿跳高第一北平一師院黃金鰲第二南開孫庶琛第三北平一師荒以祥第四北平一師金嚴　▲男高八百米接力第一東北大第二北平師大第三南開第四瀋醫大　▲男中二百米決賽第一新學周恩德第二潞河王精喜第三東特二中高樓動第四東特二中王維國　▲男中三級跳遠第一新學韓貴榮第二匯文王承訓第三潞河吳雲龍第四萃英屆寶慶

(第二日午後比賽成績補登)▲男初百米決賽第一校名姓名均未詳成績十一秒十分之八第二東特三中遲啓元第三遼陽師中佟實鐸第四吉五中張俊德　▲男中百米決賽第一新中張侃成績十一秒五分之二第二新中周恩德第三新中周春鴻第四東特二中王維國　▲女初五十米決賽第一東特女一中孫桂雲成績八秒五分之二第二東特女一中劉靜貞第三東特女中王淵第四未詳　▲女高二百米決賽第一北女師大彭靜波成績廿十一秒十分之一第二北大女師雪琴第三南開女中陳淑慧第四北大女學沈瑞珍　▲男高四百米決賽第一東北大劉長春成績五十二秒百分之二第二東北大王國璽第三東北大蔡芳圃第四東特法大鞠殿魁　▲男高三級跳遠第一東北大蕭鼎華第二北平一師黃金鰲第三燕大權思第四個人陳智　▲男初二百米決賽第一校名姓名未詳成績廿十四秒五分之二第二遼陽師中佟實鐸第三東特三中遲啓元第四成城中李濟民　▲男中二百米決賽第一新中周恩德成績廿四秒四分之一第二通河中王精喜第三東特二中高樓動第四東特二中王維國　▲男中低欄決賽第一新學朱文斌成績二十八秒五分之三第二通河中趙啓春第三通河中崔永喜第四吉林一中張九富　▲一萬米決賽第一東北大姜雲龍成績卅八分四十秒第二東北大陳鳳生第三東北大麗世榮第四民天范寶恩　▲女初二百米接力決■第一東特女一中第二平□敎女中第二同澤女中第四遼寧坤光　▲男中一千六百米接力決賽第一遼寧一中成績四分二十五秒十分之二第二新中第三通河中第四未詳

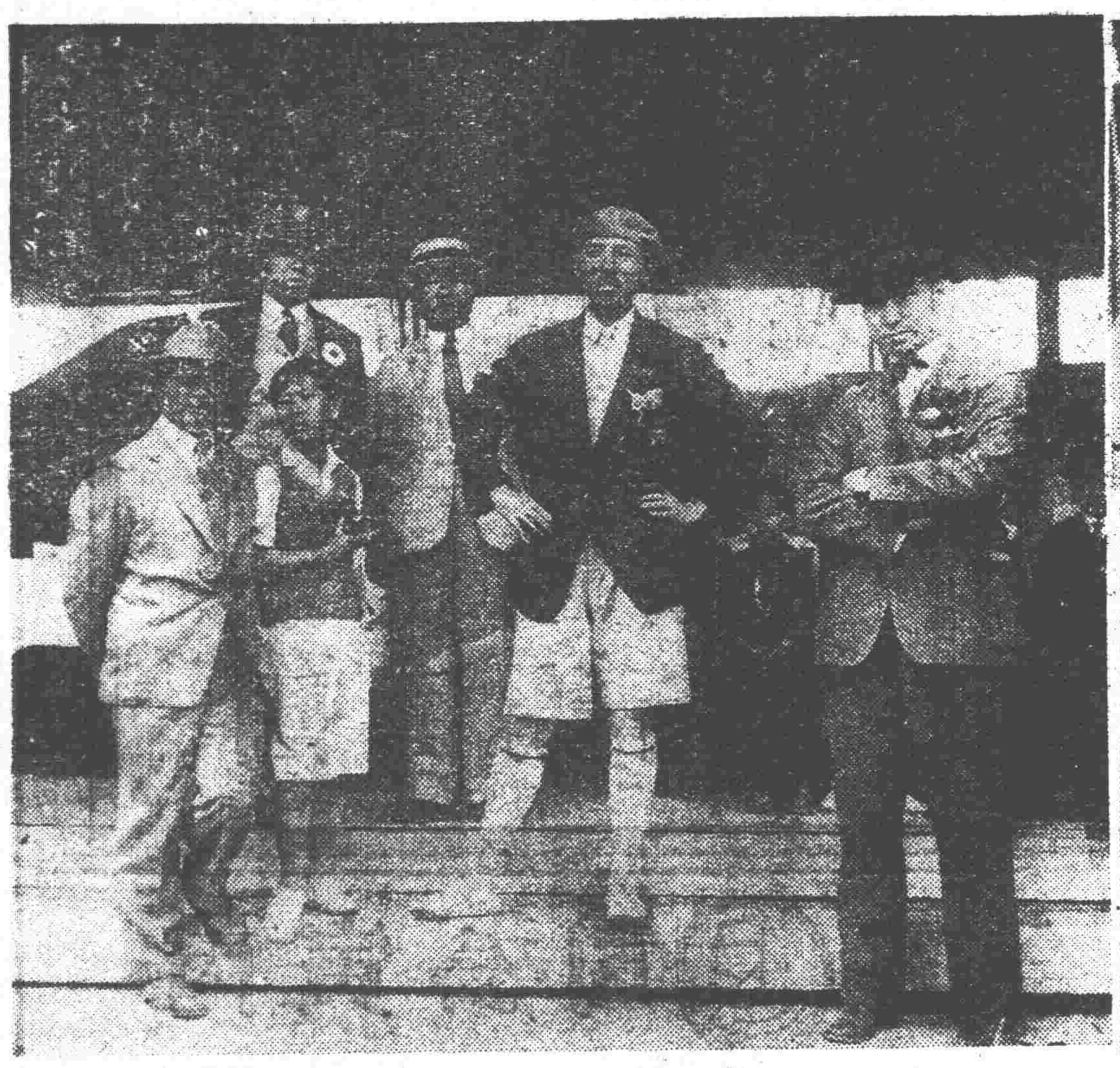

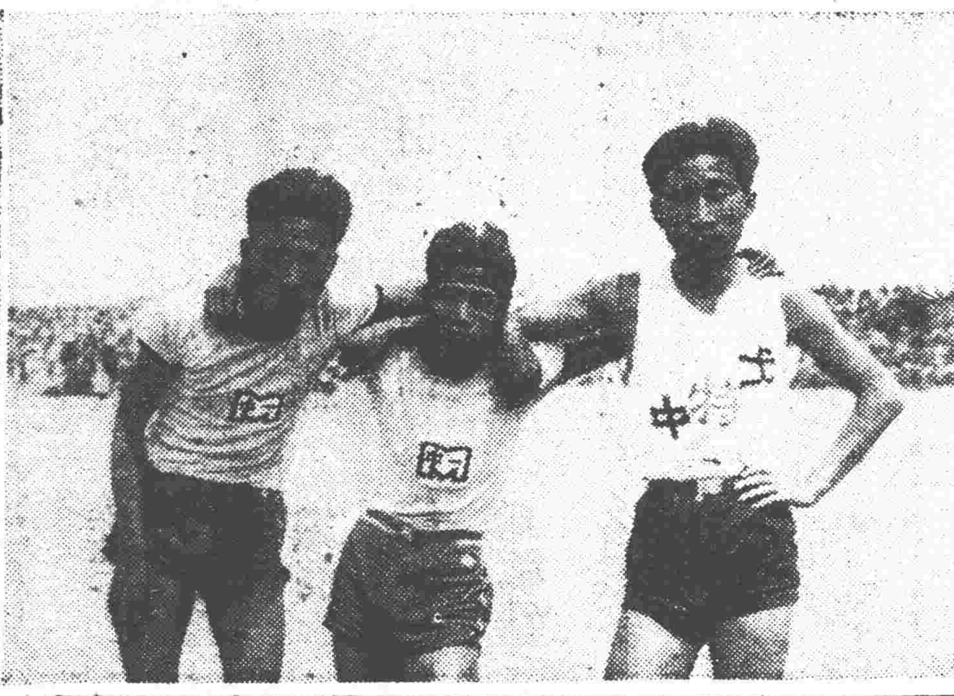

華北運動大會 第二日之寫眞

(上右)高級女子百米決賽第一名彭靜波(北平女子師範大學)

(上左)會中要人參觀狀況　右、主席劉風竹　次、名譽會長張漢卿　次、李法權　左、張西卿　前列、張漢卿公子及從者

(中)中級標槍一名孔憲章哈爾濱二中)

(下右)中級男子三千米決賽劉學古(特區一中)郎旅棟(遼寧一中)于良濤(仝上)

(下左)百米東洋新紀錄以十秒又五分之四勝利者劉長春(東北大學)

今日公祭孫總理 正午在省政府舉行

總理今日(六月一日)奉安東北政委會主席張漢卿省政府主席翟文選除遵國府命令轉令民衆停止娛樂七日于奉安時(正午)停止交通三分鐘外並于省政府設總理遺像靈位張主席翟主席率本省文武職官各團體領袖舉行公祭儀式(一)就位(二)肅立(三)奏哀樂(四)行三鞠躬禮(五)默哀三分鐘(六)獻花(七)讀祭文(八)奏哀樂(九)行三鞠躬禮(十)禮成云

航警校一期學生畢業

葫蘆島航警學校第一期學生一百廿名現已畢業先後經張司令長官沈洪烈司令派往各軍艦練習服務至於第二期學生現仍額定一百廿名正在續招中云

湯副司令暫不來 孟師長即係代表

熱河暫編第一師師長孟昭田昨日來瀋已誌本報茲聞孟師長蒞瀋尙有參謀長李璧枕同來代表湯副司令參加東北會議因湯副司令不能來瀋云

自來水 成立委員會

省垣建築自來水一節早如前報茲者省政府爲積極進行修築起見特責成建設廳長彭志雲瀋陽市長李法權組織自來水計畫委員會其正副會長即以該廳長該市長兼充云

陳司令籌備 北往

東北憲兵司令陳興亞現因奉張學良軍令官之命定於月之十日前往長春吉林哈爾濱黑龍江各地茲探其前往之任務係調査防務檢閱憲兵各項事宜現在積極籌備以便前往云

瀋海路淘汰人員

瀋海鐵路公司總理張志良以該路沿站人員以及辦公處人員不下數百名際此春秋不按之秋往來火車轉運貨物爲數不多故將前所加添之貨車概行停止而上下人員亦即無所爲事遂奧准交通會將該路人員大事淘汰以節省經費聞已裁撤十分之三云

教育廳改發委任

教育廳廳長王毓桂以各縣教育公所遵照國府定章改爲教育局早已通令在案事歷月餘茲乃定於六月一日一律改革齊備而原有之委任與教育局不甚相符遂將各屬局長之委任於日昨紛紛另爲發領以期名實相符云

洮索路 未着手興修

洮索鐵路之修築屯墾公署曾有此項計畫惟以工程絕大需款頗鉅是以又改變方針暫時先修土路有五月一日在洮昂路局投標開標之舉迄今業有多日茲悉五月一日開標之結果各建築公司均不合格因之土路亦行擱置未能着手興修云

建設廳籌設 設計委員會

建設廳長彭濟羣以本廳組織應設設計委員會主辦設計建設事項將章程擬訂提出第卅三次省委會討論俟審査後即實行以重新政云

積極編師消息

張學良軍司令長官現因蔣馮搆兵形勢局勢緊急先後由東北派兵入關駐防藉保治安茲得軍界消息張軍司令官因時局如此緊特行電商湯玉麟張作相萬福麟外有鄒作華高維嶽張景惠王樹常榮臻等結果決計積極籌備編制新師分担東北防務如兵額不足由山林游擊及其他補充隊編入約於下月底即可完全以重軍紀而保東北之安全云

高等法院考核律師

遼寧高等法院長史程以省內執行律師之職務者爲數甚多亟應加以考核茲特令各縣地方法院詳細將律師名額證書號數事務所成立年月以便考核云

整頓奉票特別嚴厲 天合盛慘變 或將復見耶

戰事風雲日趨險惡東北出兵追在眉睫因之錢行飛漲亦慣例也當局爲抑制起見仍襲旺展施無效而必視爲無上妙計之査賬故智於是益和永等羅于法網矣茲據續聞益和永之六十萬奉取交換單業被査者抄出執事張仙洲亦有拘捕說門前已上封條係第一公安分局所封略謂奉公安局長諭該號停止營業所候査辦云云聞該號所以落網者因其爲營口幫此次査賬即由營幫搗動爐銀所激成如按往歲所定之懲治擾亂金融條例辦理益和永適合該條例之第一條其將追隨天合盛無疑矣惟値此訓政時期事事番遵法律該號雖有六十萬之交換單亦係數買數賣數非一次之蔓仔其結果當不至若天合盛之已甚以是城內各錢商于五月卅日下午四時在總商會召集會議即研討此事云

建設廳規定 汽車新章

建設廳廳長彭志雲自各項瀛車行盡歸該廳管理而後則於瀛車之章程不得不另行規定所有司機生未經該廳試驗合格發給証書者不准僱用至於稟請開設瀛車行或長途瀛車公司限三月開辦如有必要之事屆期不能開辦於一月外即將不能開辦之理由詳細說明稟請來廳再行核奪云

王理堂取消 辭意

東北航務局長王理堂前因松江航運風潮曾向當局提出辭職等情已誌本報茲者張司令長官以王氏辦理航務頗著成績未便遽行灰心乃致函極力慰留因之王氏已將辭意打銷云

徵求革命史

省政府准中央執行委員會宣傳部函開案査第一八九次常務會議關於編輯革命史博物館兩議案應先從事搜集關於革命上一切材料以便纂修請即飭屬調査具報省府准此已通令各機關一體徵集以便彙報云

航空處續派 水面飛機

東北邊防張軍司令官前因時局關係東北防務至要特行派飛機出發曾見本報茲得續訊張軍司令官現因愼重保安起見特於月之廿九日又派水面飛機三架分往秦皇島各地協防以重安全云

省市車輛概數

省會公安局最近發表省市及商埠各種車輛概數如下(一)自用汽車六百廿八輛(二)營業汽車二百廿五輛(兩共八百五十三輛)(三)馬車一千一百一十六輛(四)大車二千五百四十三輛(五)自行車三千五百八十七輛(六)人力車六千八百輛(商埠除外)云

東鐵又將裁工

中東鐵路局迭次裁員茲聞該局日前會議結果規定於六月一日對於東鐵翻沙及修車兩廠仍擬續行裁減工人若干惟此項工人現已報由工業維持會請求設法維持該會蕭會長已請求東鐵當局救濟云

工餘校將開課

東三省兵工學校校長莫東鎮以該廠工人稍通文字者固不乏人而一字不識者亦復不少遂特與該廠當局磋商籌辦工餘學校利用工人餘暇時間授以生活適當之教育現已籌備就緒日內即將開始授業云

夏日軍警聯防辦法

頃者軍民兩當局特將夏日各縣軍警聯防辦法規定通飭遵辦(一)各縣防區原有駐軍須與警隊聯防搜剿(二)各縣境內有相毗連之處各縣警隊互相聯防不得分爲畛域以防他竄(三)各縣公安局應負剿匪專責(四)軍警剿匪經呈明決定按章予以獎勵或提升(五)各軍警協力剿匪務須認眞清除根株以免死灰復燃於剿匪時并不得藉端擾害商民等項云

作爲經費刻正積極籌備約於下月即可開辦特此電聞云云

捲煙新稅實行

財政廳長張振鷺將捲烟新稅章程擬定呈由省政府提出於卅三次省委會議通過於六月一日起實行除進口烟捲以海關照送數目徵稅外土製則派員駐廠監貼印花云

省府不准停業

省政府以各縣儲蓄會乃最有信用之營業本應永久設立査近來紛紛呈請停業者不勝枚舉往往有累及儲戶若不加以限制攸關金融變通茲令各縣政府嚴禁儲蓄會停業云

增加軍用車價

軍用車輛事務所代各軍隊雇用車輛原有官價茲因錢法毛荒百物昂貴所發車價不敷需用各車戶紛請增加以示體恤該所代爲呈請已奉當局指令對於軍用車價按照三倍增加以示體恤云

限制採用書籍

省政府頃接到國府教育部電開謂現因注重全國教育起見而遼省各學校採用各項教科書往往有抵觸三民主義者若不設法限定殊不足以資整理特行限制採用不良書籍計有十餘種須用新書等情聞省政府准電後當即轉飭教育廳再令各學校一體遵照辦理以重學務云

三路檢閱返瀋 日內出發東邊

東北陸軍第三路檢閱委員長富双英同委員一行卅餘名將四洮洮昂各路駐軍檢閱於廿九日晚返瀋擬日內出發瀋海路線赴山城子及東邊一帶檢閱于芷山部省防軍云

萬主席電告 實業計畫

東北邊防司令張長官於月之三十日接到江省萬福麟主席電稱謂現因訓政時期對於平民謀生活起見特行設立三民工廠規模宏壯計分鐵木織等十餘科並籌有欵項一百五十萬元

又購大批飛機

東北邊防軍司令長官張漢卿對於航空事業力策進行爰於德國訂購飛機五十架以便擴充航空第一期廿架業已運遼多日聞第二期卅架於下月初旬即可到遼云

行市 三十一日

各地金融市

倫敦銀塊	二四片	八分五
紐約銀塊	〇仙	〇分〇
美國棉花		〇錢(一)
上海東匯 賣	七五兩	二分一
上海東匯 買	七五兩	八分三
上海美匯 賣	五八弗	一六分一三
上海美匯 買	五九弗	一六分一五
上海英匯 賣	二先五片	一六分一
上海英匯 買	二先五片	一六分三
上海標金 午前開行	三六九兩八	
又下市	三六九兩五	
午後開行	…兩…	
大連匯申	七二兩八五	
大連匯煙台	七〇兩六七五	
營口匯上海	三三〇兩〇〇	
爐銀對奉票現行	一三四五元〇〇	
金票對爐銀現行	二兩四三〇	
鈔票對爐銀現行	二兩三二	

奉天取引所

●金票對奉票(六月十四日卯)

	午前	午後
開行	五六三五、〇〇	五七三〇、〇〇
下市	五七〇〇、〇〇	五七五五、〇〇
大價	五七〇〇、〇〇	五七八〇、〇〇
小價	五六二〇、〇〇	五六八〇、〇〇
妥數	三七〇萬	二四〇萬
現行	五七三〇、〇〇	五七八〇、〇〇

大連取引所

●鈔票對金票

	午前	午後
近卯開	九五三、五〇	九五四、五〇
又下市	九五四、五〇	
遠卯開	……	……
又下市	……	……
妥數	一五三萬	
現行	九五五、五〇	九五四、一〇

●大豆(鈔票、百斤妥市)

	午前(開行)	午後(開行)
現帶袋	五六、三	六、五五
不帶袋	……	……
六月底	五、四一	六、四〇
七月底	五、二三	六、三三
八月底	五、三二	六、三三
九月底	五、三一	六、三三
十月底	……	六、三三

●豆餅(鈔票、一板妥市)

	午前(開行)	午後(開行)
現行	二、一七〇	二、一八〇
六月半	二、一七五	二、一八〇
七月半	……	二、一二五
八月半	……	……
九月半	……	……
十月半	……	……

●豆油(鈔票、一箱妥市)

	午前(開行)	午後(開行)
現行	一六、二五	一六、二五
六月半	一六、三〇	……
十月半	[illegible]	……

●高粱(鈔票、百斤妥市)

	午前(開行)	午後(開行)
現行	[illegible]	[illegible]
六月底	[illegible]	[illegible]
七月底	[illegible]	[illegible]
八月底	[illegible]	[illegible]
九月底	[illegible]	[illegible]
十月底	[illegible]	[illegible]

開原取引所

●金票對奉票

	午前	午後
近卯開	五六六〇、〇〇	五七八〇、〇〇
又下市	五六四〇、〇〇	五七九〇、〇〇
遠卯開	五六六〇、〇〇	
又下市	[illegible]	
妥數	八七〇萬九千	
現行	五七八〇、〇〇	五八〇〇、〇〇

●鈔票對奉票

	午前	午後
近卯開	……	……
又下市	……	……
遠卯開	……	……
又下市	……	……
妥數	……	……
現行	五四〇〇、〇〇	五四三〇、〇〇

公主嶺取引所

●大豆(奉票、壹斗妥市)

	午前(開行)	午後(開行)
六月半	三〇、一〇	三〇、〇〇
七月半	……	……
八月半	……	……

●高粱(同上)

	午前(開行)	午後(開行)
六月半	……	……
七月半	……	……

長春取引所

●大豆(奉票、一斗妥市)

	午前(開行)	午後(開行)
六月半	一〇、七五	……
七月半	……	……
八月半	……	……

●高粱(同上)

	午前(開行)	午後(開行)
六月半	五四、〇〇	……
七月半	……	……
八月半	……	……

●大豆(鈔票、壹石妥市)

	午前(開行)	午後(開行)
六月半	……	……
七月半	……	……
八月半	……	……

●高糧(同上)

	午前(開行)	午後(開行)
六月半	八、九三	九、〇〇
七月半	……	……
八月半	九、三七	……

哈爾濱交易所

●金票對官帖　一九〇、〇〇

●大豆(哈大洋、壹市特妥市)

	午前(開行)	午後(開行)
六月半	[illegible]	一、一四
七月半	[illegible]	[illegible]
八月半	……	……

●小麥(同上)

	午前(開行)	午後(開行)
六月半	一、八七五	一、八八五
七月半	[illegible]	一、八九五
八月半	……	……

大阪期綿綫行

●哈大洋對金票　六八、四〇〇

(金票、壹梱妥市)

	午前(開行)	午後(開行)
五月底	……	……
六月底	……	……
七月底	……	……
八月底	……	……
九月底	……	……
十月底	……	……
十一月底	……	……

大阪綿布綫現行

(金票、壹疋妥市)

龍C(布)	八、二五	鷄鳥(布)	八、三五
軍人(布)	八、七五	(三百斤妥市)	
双童(布)	五、六五	扇面(綫)	二七〇、〇〇
白羊(布)	三、〇〇	福助(綫)	二四〇、〇〇

瀋陽糧行市(現洋妥市)

大豆	一、六五	稻子	一、二五
豆餅	二、〇〇	大麥	一、三〇
豆油	小洋九四〇、〇	小麥	一、八〇
白小豆	二、〇〇	高粱	一、一五
紅小豆	二、一〇	包米	一、〇五
花小豆	一、一〇	精米	二、五〇
吉豆	二、二〇	元米	二、七〇
青豆	一、四〇	小米	三、五〇
合豆	一、四〇	江米	三、五〇
麻豆	二、一〇	勝米	二、一〇
碗豆	一、〇〇	稻米	三、三〇
精子	一、〇〇	糜米	一、五〇
谷子	一、〇〇	林米	[illegible]
麩子	〇、七〇	芝麻	三、〇〇
糜子	[illegible]		

瀋陽金銀行

小銀元每元換小洋票	四九〇、〇〇
現大洋每元換小洋票	五四〇、〇〇
天津中交票換小洋	五四、八〇
哈爾濱現洋票換小洋	四〇、〇〇
金票每元換小洋票	五七、五〇
鈔票換每元小洋票	五五〇、〇〇

河兩岸蒙民爲生計問題

吉海鐵路工程局廣告

▲長春▼

法院魯院長被控

本埠地方法院院長魯同恩任事數年對於民刑訴訟甚爲分明亮無苟且商民莫不有口皆碑現有犯人艾雨時控詞在吉林高等法院控告請求澈查經高院長派推事何承棹檢察官劉榮陞來長澈查以便處置是否屬實姑誌所聞如是

定期試醫 本埠市政籌備處長周玉柄現因市內冒充醫生爲人療病以致枉死者不可勝計特擬於六月五日下午八時舉行考試以辨僞眞凡志欲營醫業者務於試期前二日報名並繳報名手續費哈洋一元二寸半像片二張以便應試慎勿自誤云

拾物不昧 本埠一分局二派出所警士金寶泉於廿九日午前七時在三馬路出勤見一小驢騾守候多時無人尋找遂行帶回招領經手巡官驗收該警察可謂拾物不昧云

▲吉林▼

民政廳籌辦區村

民政廳章廳長因區村制度爲自由西區村自治意美法良國府前曾限定成立期限自七月一日起爲期不遠自應先行籌備以區村之劃分村里之編制事務極繁者由西設有村政處江浙等省均組設委員會現特擬定辦法在廳內附設區村自治籌備委員會以資進行已現在準備中矣▲

勘查大戶浮多地

省政府以各縣地畝浮多未經清理徵賦者不少浮多地畝尤以大戶爲多茲爲省益計庫收入起見茲特擬定令由清理田賦局妥擬辦法嚴訂期限派員專查大戶地畝如有恃勢違抗或隱匿不報者一律依法罰辦刻正在準備進行中▲

▲哈爾濱▼

搜獲六批共產黨

哈埠中俄雜處爲蘇聯人民每有共產黨之組織防不勝防近三年來所破獲之共產案不下數起乃上月廿六日下午三時又在南崗俄國領事館拿獲第三國際共產犯四十人並搜出大宗共產書籍槍支子彈等當將人物一併送特警處法辦云

張廳長預防學潮

東省特別區教育廳所轄特區中小各學校不下二百餘處自民國十七年後因受有外方刺激不時發生學潮影響時局與地方治安大有不利且張長官召集各校長及屬下指吏即因此大學變動張廳長鑒及此是以日前之學潮事後將第一中學校學生除爲十名以爲倡子者之借乃又密令各校校長從嚴格管理並實加訓育更嚴禁集會與各校之聯絡會議云

增兵黑河保治安

華聯阿木爾省一帶以連年荒歉民食艱難國家苛稅有加無已大有官逼民叛之事且勾結官兵大事搗亂黑河沿江一帶已成匪世界前此哈埠商船抵黑均被窮黨搶劫且窺視對岸華商大有搶物之勢所有當局爲防患未然起見於昨廿二日特增派勁旅二旅常駐該地以守安寧云

▲營口▼

航空站地址覓妥

省當局前爲發展航運注意民間航空計曾擬在各縣設六航空飛行場早經令飭各縣採覓站址業已誌本報茲聞要主席奉命後當偕同航空委員勘驗地址刻已選妥五台子同善堂前空地三百坪爲飛機升降場及建築庫房現正鳩工庀料預備建築云

日海軍紀念祝賀

上月廿七日爲日本海軍紀念日營口滿鐵地方事務所爲使僑營日人謝恩往績永矢勿忘計特於是日舉行海軍紀念營口祝賀會並請停泊旅順之桑島驅逐艦大尉本田勝雄來營講演一時戲旗綵燈照耀輝煌木屐調袖徵逐徜徉頗極盛況云

邊業銀行設分行

遼寧邊業銀行爲整頓圜法便於匯兌計擬在營籌設分行以便商民是以特於昨日派員來營採覓行址藉資調查金融狀況聞已採妥前東三省官銀分號舊址一待修葺完竣即可開始辦公云

觀光局議請日領

大連日本國際觀光局爲擴充營業曾在新市街南木街設立營口分局昨爲聯絡感情計特由該局派委齋藤喜八假匯海樓設席召請荒川領事松本水電社長等與宴一時酒綠燈紅笑語喧嘩頗極熱鬧云

風姨虐肆 本埠地處海隅風稱療薄兼市政不良衛生不講故塵沙沒脛臭氣薰人一遇微風則塵土蔽日天地皆昏大有置身沙漠之概乃日來風姨又偏施虐風勢之猛竟達一三米突七行人在市成泥塑案上積塵厚可傷寸實於市民之健康上大有妨碍夫以市民之脂膏供市政籌備處之支銷竟對於路政一無建設詎爲屍位素餐誰曰不宜

偷漏被罰 本埠馬市街德合福雜貨商本著名奸商素以偷漏國課爲能事前又偷漏鏽頭銷場數萬元被稅局查悉當將該號執事傳局處以卅萬之罰欵云

▲撫順▼

奉令設新民小學

本邑教育局轉奉張司令長官令各縣設立新民小學並負担常年經費許局長常中極力著手進行已於寨街購妥寬宏校舍製造新式桌櫈一切規畫悉仿省城辦理現聞工程行將告竣開學之期當不遠矣

教局遷移 教育局舊址原在公安局後身因其地被炭礦採空屋院沈落每一降雨院內積水滿至四五尺出入不便且含有生命危險之虞許局長遂商請縣長覓妥洪興盛舊址現已遷移該處照常辦公云

祝融祝駕 新站老君廟估衣街於五月二十八日早四時過突然起火因該處商房係木板架成又兼屋頂均塗抹臭油最易燃燒所以頃刻之間化爲焦土幸喜是日無風加以日本消防敏捷鄰近樓房未受火災日警長當將火頭傳訊收押云

教界增薪 本邑教育局長許蔚然近睹錢法毛荒教育清苦不足維持生活遂竭力與縣長商榷與財局長接洽要求教界增薪辦法現已籌有底欵由四月份起一律按照原薪增加七成發放負教育責者得此佳音欣欣然有喜色云

參觀運動 華北運動會開會許教育局長召集各校會議由十九高小學校組織參觀團公推潘雨田爲團長中學體育教員爲指揮陳鳴軒爲紫航爲會計以便赴省參觀云

校長辭職 撫順城縣立中學校長陳君稔秋原係省城國立高師史地科畢業辦理該校學務數載於茲規畫精詳成績優秀近因志圖上進留學東瀛請向當局解職業經允准繼其任者係王綿聞君接充聞王君亦係教界老手到校後定必具有一番改進云

▲安東▼

艚船會被控續聞

本埠艚船會及艚船聯保會因浮收濫支欵項被艚戶代表孫宗堯等在省署告發派員調查已略誌本報茲聞此案於告准後先由省署令行安東縣政府會同水利局水上公安局檢察處將該兩會收支賬簿調縣公同檢查艚船會於十七年收入會費九千餘元臨時會費三萬餘元其支出除正當不計外查有支付常關船鈔金票一萬三千元及津貼某機關某科長員及公費借項數十筆共洋一萬餘元均無根據亦與該會規定預算不合至聯保會於十五至十七計三年收入辦公費七萬餘元除每年開支公用七八千元外餘欵均爲經手人等瓜分支銷等情當由縣政府據情呈復省署又派張委員鴻鈞前來復查已到安數日下榻鴨江春正在從事調查中聞張委員爲安東人曾充教育所長莊河縣知事對於安埠地方情形熟悉必能認眞調查剷除積弊使數千艚戶得以脫羈絆重睹天日也餘容續誌

煙捲印花已取消

本埠稅捐局昨奉省令以烟捲特稅印花現經改徵統稅由各烟廠直接粘連銷各地所有零包零盒之印花一律不再貼用等情該局當即佈告周知云

欺壓漁民 埠西趙氏溝沿江地方住有魯省貧民戶戶均以下江鉤蛏取肉晒乾出賣得價以資生活現已數月近有該處商號双興棧及楊馥山等欲以賤價包買蛏乾漁民未允遂勾通韓人二名於漁民下江鉤蛏時被捕去三十餘人送至龍寶滿看管嗣經逃回漁民報明保護局始將被捕漁民及船要回各漁民無故被欺實難隱忍然均貧困無力告訴徒喚奈何惟望該管官署加以保護可也

離婚未准 本埠新民街西山住戶潘仁兒媳劉氏年前曾假猴仙附體治病斂財被警察禁止該劉氏因有外遇不安於室近被翁夫管束未能遂意於日前赴法院請求與夫離異訊問結果不能成立勒令隨夫歸度該婦仍不歸去昨經該管巡長押令該婦隨夫回家云

▲大連▼

中青運動會預聞

大連中華青年會發起之大連中華第八次陸上運動會籌備以來已經兩月目下籌備就緒定於六月二日午前八時在譚家屯大連運動場舉行計參加團體不下卅運動員二千四百餘共中少年組與女子組佔三分之一溯該會提倡體育不遺餘力逐年舉行運動會已經七次成績逐見進步頗爲中外人所許想本屆成績當尤有可觀聞此次成年組優勝旗係大連西崗華商公議會長龐睦堂特贈係由日本新製者形式新奇極美麗價值約在金票二百元左右其他一般紳商捐助銀杯銀盾及其他種種物品者亦頗不少大連華人提倡體育熱心公益亦可概見矣

王府失盜 市外黑石礁四十七番地居住之前清恭親王家突於五月廿七日晚十一時至廿八日午前六時之間被窃賊盜去清帝宣統所賜珍重寶物兩宗一爲瓷盆價値二千圓一爲花瓶價値二千二百圓該府發覺後即報告所屬警官派出所代爲搜查犯人云▲

偷錢被捕 沙河口滿鐵工場之苦力鄧玉亭者於五月廿八日午后九時頃由該工場竊取鐵物數十斤際守衛員發見立即逮捕送交沙河口警察署拘押訊辦云▲

搶犯被獲 大連署刑事張朝亭於五月廿八日晚十一時頃在中央公園虎溪橋處樹後忽發見怪漢一人潛伏彼處適有佐佐木巡查巡邏警戒亦至該怪漢聞聲知係官人即行潛入叢林中該張刑事與佐佐木巡查知非善類急鳴警笛有今谷庄司兩巡查聞訊趕至協力追捕結果竟由深林中將彼捉住帶至署內嚴加拷訊供謂姓柳名長勝年十九武山東諸城縣人無正業現住若狹町人力車宿舍內由懷中搜出腿叉子一把並供出五月廿三四兩日刦掠日人田邊宮下松山小田等均伊所爲故當局目下仍在追審餘罪中云▲

▲旅順▼

白晝強搶 旅順市新市場十二番地永祥泰估衣舖王桂馨之學徒王某年十七歲於舊歷四月二十一日午前八時許行至水師營會小南屯地方突有匪徒一人趙德興年約卅余歲上前將王某拙住威嚇奪去衣包一個內有現洋廿八元正要逃跑之際適有就近之日本人廣野趕至當場將匪徒趙某拿獲即送至水師營派出所轉送旅順警務署如何辦法俟訪再誌

商人鬥毆 旅順市宏記號執事人王守宏與同順興執事人李元義素有交情每日相會前日午後九時許不知因何始而口角終而動武復至善通寺派出所理論多時後經友人等排解始行了結矣

▲海城▼

體育參觀團赴遼

本邑中學女師兩校爲提倡體育起見特組織參觀團赴遼參觀華北運動會中學參觀員爲體育主任孔子厚率學生十三人女師爲孫李錦春率學生五人共廿人於廿九日下午一時乘南滿車北上云

教育局召開會議

教育局長陳陰棠於日昨下午四時招集城內各校校長會議據聞內容係討論孫總理奉安哀悼式約三小時之久始行散會云

▲鐵嶺▼

胡局長蒞鐵視事

本邑教育局胡新凡局長頃因知各界奉令於日昨廿七日蒞任視事內部遂令改組第一課第二課長已分別委人云

醫學會考試醫生

本邑醫學研究會明會長爲鼓勵醫生起見於日昨廿八假商會舉行考試參與考試者達數十人云

▲四平街▼

令退官道 本街北市場各馬路近年以來均被各商號任意佔主席特出佈告令各佔官道者二個月內一律退出以重市政而利交通聞各佔官道者已各方面通融能否有效訪明再誌

騎兵過境 本街北市場娼窰素珍堂於二十九日午前二時有人叫聲門稱公安局內事檢查娼窰及將門打開陡進三四人各持手鎗百般威嚇在櫃房搜去現洋百餘元男女皮襖四件及其他物品若干約値現大洋千餘元俟後赴報告公安局往捕早已無踪矣

胡匪傷人 本驛消防隊附近新開路北口廿九日午後三時突有胡匪三名不知因何將一苦力連擊四鎗即行逃避日警署聞訊派巡捕廿餘人乘大小滿車三輛向梨樹縣方面追擊十餘里因天黑回署後有中國地公安第二隊馬隊廿餘名連夜向北出發追查匪踪云

表店被窃 本街北市場郵興表局二十九日夜間有賊人潛入室內窃去手表二十餘塊座鐘一架次早該執事人報告公安局驗明嚴查賊人之跡踪以冀盜原而保公安云

▲大孤山▼

廟會盛況 孤埠帝子安天后宮廟廟四月十八廿八兩日紅男綠女均行來廟焚香求福祈壽各商家特命戲班由安東聘來坤伶多人演戲五日是日四鄉男女來孤者人山人海均赴孤山上下兩廟叩頭焚香頗極一時之盛況云

局長返任 莊河公安局黃局長因有要公赴省多日現已公務辦完日昨乘安莊自動車由莊旋返任所照常視事云

▲西豐▼

局長晉省 西豐縣稅捐局長劉發然因奉遼寧省財政廳催欵孔急即將各項稅欵湊妥於廿九日攜欵乘開豐汽車赴省局內事宜暫委收支員代理云

調任區官 西豐縣公安局長毛煥章因第四區官蕭俊佐請假挽留無效遂將所不能虛懸特委第八區官譚秀山調升該處以局內隊長崔文閣提升區官均于念九日互相接替云

學校起色 西豐縣東雙橋子區立第一小學校成立十有餘年未見若何起色自經校長陳景文接辦後對于校務不辭勞怨已將運動遊藝器具添設齊備學生原有兩班刻又增加一倍足見該校長無愧厥職云

▲撫松縣▼

姦殺親夫 撫邑第五區頭道碰子河農戶唐文宗夫婦二人度日唐某僱工楊善剛每日工作之暇與唐妻調戲久而成奸初則暗渡陳倉繼則明修棧道嗣於白首突於前日晚乘唐某睡熟之時姦夫淫婦竟用大斧將唐某頭部劈傷隕命携手潛逃次晨鄰佑報告五區當經區官王金堂派警數名將姦夫淫婦捕獲送縣懲罰云

▲綏中▼

選校長送省試驗

本縣政府係縣長前奉張司令長官通飭異爲各縣宜設新民學校所需經費由省署發給以充各縣警欵維艱縣府奉命後當即遴選合格校長劉鴻圖馬毅三二君於昨廿七日送省以憑試驗擇一委任云

教練員升任督察

本縣公安局前充教練專員趙曉樓歷任警官辦事精勤向爲上峯所嘉許故由警官升任教練專員之差前復奉令赴省傳習統計班畢業現屆兩月期滿已蒙上峯提升本縣公安局勤務督察員之職該督察員已於日昨旅綏任職遂赴各區詳察警務一切云

▲錦縣▼

令取締民有槍彈

錦邑公安局現奉公安管理處通令內開查民有槍彈原係殷實商民爲備自衛之用安分者固能始終保存奸狡者因貪財販賣流入匪手以防匪之利器轉而濟匪爲害特甚嗣後對於民有槍彈宜嚴行取締以防流弊馮局長奉令已飭令各區遵辦云

運動員赴省參會

華北運動會訂期開會等情已誌各報茲聞駐錦東北交通大學選定賽員二十餘人第二省立高中與高橋省立第四師範各選賽員十人均於月之廿七日乘大快車赴省參與華北運動一試身手云

飭辦衛生展覽會

錦邑縣政府現奉到農礦廳通令略開現屆夏季關於各地工人衛生運動應及時舉行藉以促進勞工衛生改善勞工生活齊主席奉令後已飭公安局會同商會舉辦工人衛生展覽會並將辦理情形具報云

公安隊抽借民槍

錦邑公安局長馮星五查從前甲丁所用槍彈向由各村抽借一支子彈百粒公安隊之性質責任與保甲相同故招集各分局長會議結果仍仿前案向各主村抽借槍一支彈百粒以資應用而保地方云

▲松山鎮▼

稽查被押 稅捐總局稽查李博泉於廿七日下鄉調查閣口利令智昏詐索金錢被恩局長查悉已將該稽查看押聽候法辦云

▲台安▼

公安局會議誌聞

台安縣公安局長趙從五蒞任以來對於公安極積進行日前考試各區局員及分所長以分優劣而定去留茲該局長復於廿六日招集各區公安局長來局會議所議事項（一）爲研究戶口調查手續（二）籌辦夏防以保治安（三）督飭鄉民補修道路（四）查拿烟賭（五）辦理消防事宜（六）嚴拿逃民（七）實行連坐（八）歸併孤村（九）實行聯防（十）取締私有槍彈（十一）積極籌設種痘醫院（十二）嚴定警官之賞罰以免流弊云

▲梨樹▼

延不歸案 四平四市平街出鐵床子馬林之女年十七乳名鴉頭貌極娟好房殿興色胆包天令伊姿誘拐在外持槍逼姦馬林在區呈控房將鴉頭送回在某深塘與常百長輪姦反以妄控威嚇馬林不服在縣起訴二區將原案送到方殿興立刻保出在外迄今兩月有餘馬林呈狀數紙置若罔聞未曾開庭一次似此惡霸逍遙法外延不歸案非手眼通天金錢魔力烏能致此

▲楡樹台▼

軋傷小孩 夏歷四月十九日午後六時許有鐵東小房身屯陳某大車來台糶賣石炭行至街中耶蘇教門前有蔡姓小孩在街玩耍忽被大車由背後軋過幸而未死經第六公安分局將車戶帶局看管令其醫治如何完結俟訪再誌

▲洮南▼

商業蕭條 洮南縣自經行政長官擴充警甲欵項無著稟請上峯加一地方公捐由此糧車貨物皮張均至他縣出售洮南商業十分蕭條每有入不敷出者自去春至今夏大小商荒閉者一百數十家之多有地方責者若不設法維持商業前途不堪設想矣

盜案迭出 洮南軍警林立胡匪小窃因大包天時常搶窃五月二十五號夜間盛京時報社被窃去衣物等價値一百數十元後西街張大法師店又有胡匪四五名闖入櫃房搶去大小槍三支奉大洋一萬數千元軍政長官若不速爲設法剿捕四民難以安枕矣

▲洮安▼

籌備校閱 本邑防軍騎兵二團暨第一連迫擊砲連奉鎮署電令謂上峯將派大員校閱飭速籌備一切等情該團遵即趕緊預備內務及操練士兵云

會長回洮 農務會長張椿芳前應洮南七縣聯合會之招赴洮會議等情已誌本報現會議已畢於日昨搭車回洮對於會務前途定有一番興革整頓云

隊長易委 本邑駐屯騎衛隊葛隊長頃被上峯調充某團團附遺缺委以教官關森升充於日昨已交接任事惟該隊長久歷軍界要差將來遴選事宜定操勝算云

請緝承審 本縣承審王長椿貪贓被承控提罪潛逃曾報請通緝等情奉高等法院令准予通緝仍飭嚴拿歸案該府遵即飭公安局一體通緝法辦以肅官箴云

旅長過境 本邑前經第廿旅黃旅長赴鎮東屏校閱防軍現亦校閱完畢仍於日昨晚回旆返洮聞此次校閱各團營成績頗優該旅長尤爲滿意云

▲安圖▼

緝私局召集會議

本邑製驗緝私局長劉學臣於五月廿一日招集各分卡卡長來局會議整頓鹽務事宜討論數小時始行散會云

▲農安縣▼

屠獸場已告成立

農安向無屠獸場現經縣政府辦理已在東門外養濟院內成立委張某爲場長嗣後宰殺均歸一處不得私宰死驢病馬之肉庶幾可再售於市面殊與衛生大有利益云

▲扶餘▼

龍參謀蒞扶校閱

駐農騎兵第四旅旅長常堯臣派龍參謀長帶隨員十餘名於二十五日由農來扶下榻於官店校閱本邑駐防騎兵十一團該團團長張惠卿所部隊伍軍容非常整齊頗蒙校閱委員所嘉許於二十七日即赴長春嶺一帶校閱云

▲賓縣▼

葫蘆上市 葫蘆向爲舊歷端節之應時品故端節以前販賣紙葫蘆之小販頗多近已古歷四月中下旬矣街市營此業者均行擺設攤床以冇担負下鄉出售者惟不知懸掛此種物品有何益處實屬莫明其妙云

▲下九台▼

小學旅行 本站道北德惠縣立第二初高小學校開辦三年辦理成績頗嘉凡有子弟者爭往肄業現有學童已增至三百名大有人滿爲患之概現値春末夏初天氣融和該校長教師等率全校學生排列隊伍吹號鳴鼓作旅行之舉出校門繞街向南而行衣冠齊楚秩序不亂以小南山爲目的地至該處稍作休息遂列隊而歸云

▲帽兒山▼

廟祝發財 本站關帝廟所附之娘娘廟昔亦招有廟祝老道某看守邇來因香火蕭條該住持道不甘清苦當將廟中廊房數間招租郭姓扎彩鋪營業閑鎖廟門出外治遊按季回歸收取房租致貼本站有野廟祝之稱號舊歷四月十八日係爲娘娘聖誕該廟祝於前數日歸來啓鎖開門打掃廟堂預作收斂香資計畫屆期適天朗氣淸善男信女源源而來者無不擲留香錢跳墻兒童每人至少須數百吊（舊習兒童因病求神許願剃髮及至長大例應留髮取意遵俗故有跳墻之說）綜計此日進欵紀有市錢萬吊上下知底細者僉稱該廟祝大發財源云

私塾林立 双城縣長賈靖伕體恤寒儒末路曾於去歲考試塾師如果具有舊學根底准其設塾訓蒙但須避學校地方令鄉塾師赴考與試雖有人在而藏拙避考者十居七八查本站私塾共有六七處除改良之陳杏村投考錄取領有證書外其餘塾師均在編置中今春開學自應撤帳詎該塾師靦不知恥竟公然照舊設帳誤人子弟未識將來能免官府封門驅逐否耶

▲富錦▼

天降甘霖 自春及今數月無雨忽於陽歷五月廿日晨微降甘霖頃刻即止至廿一日午後五鐘時西北風颯起雲密布風雨大作延至半夜始止至翌晨天晴此雨足有三寸稼禾得此勃然長盛矣

爭運大豆 去歲秋收元豆頗豐凡囤糧商家存購元豆甚鉅邇來開江春月江水陡漲日昨哈埠船隻俱帶拖船來富預備裝運元豆各商家皆忙碌爭運惟恐落後云

▲珠河▼

鄉農會選舉會長

珠河縣屬六區元寶鎮鄉農會會長現屆改選之期經孫農會全體會員及士紳各界前往監視選舉結果縣農會會員馮獻亭得五十六票當選爲正會長韓龍閣得三卅票選爲副會長云

理髮維新 本邑理髮營業不下數十家然均房屋窄狹內部污穢至於衛生一道則更不知講求間或有之亦不過徒事外表而已茲有福盛興理髮店執事趙雲亭（湖北人）前在軍界充差多年後因門徑所限遂即改業橋子路北租妥市房三間內外部均修理精潔裝璜美麗頗合衛生並由湖北邀來理髮名師數人業已到珠爲多日藝術精妙備受各界歡迎云

▲依蘭▼

取締卜巫 吾國民衆崇信卜巫星相篤有年矣自南北統一後國民政府鑒於巫婆跳神瞎子算命以及星相扶乩等術既足誤人且能惑衆是以特行通令全國一律取締本邑公安局奉到此項命令後業已通飭所屬各區所嚴加取締以期破除迷信而免民衆被惑云

糧倉坍塌 本邑各商號均設立糧棧於冬季買糧以實倉廒俟次年陸續運賣惟今年近日陰雨連綿地氣潮濕倉內元豆等糧因之大漲致將倉房崩塌慶盛厚元茂棧等商號之糧倉均相繼發生此種情事云

設教練所 本邑第九旅旅長李植初以軍容整齊隊伍進退需兵是賴東北邊陲此種人材甚屬缺乏致所屬各隊號兵寥寥無幾凡教練迎送行軍等事殊感不便乃設立號兵教練所佈告招考定六個月畢業分發各隊服務云

▲舒蘭▼

印花稅嚴查商賬

印花稅處幇辦黃輔世因恐商號取巧漏貼印花故派檢查員協同警士赴各商賈查閱賬目聞有攤床數家漏貼和未貼足者微予處罰以示儆戒云

郵務巡查員到舒

吉黑郵務管理局派巡員安銳忱馳赴東路各縣視察郵政辦理如何以資考成聞安巡員於廿四日由山河屯冒雨前來今日（廿五）安抵本縣即下榻郵局考查一切云

騎兵過境 老少溝有駐防騎兵四五十名于月之二十二日來舒分住各商探係前來追趕該團某營逃兵擬由此往東堵緝昨接本團來電令其回防該隊始于二十五日出境云舒

▲蛟河鎮▼

五一學校之成績

（一）校規整肅 本鎮兩等學校校長戴仲庵自任職以來對於校務之整頓無不積極進行故該校成績日見起色而校規亦非常嚴肅每日學生請假及曠課者甚屬無幾故各界所贊許也

（二）更改級訓 該校校長鑒於原有各級之級訓率皆文言意深旨奧各生殊難明了故與各教員商榷妥洽就本級之學品改定白話標語俾諸生易於明了云

（三）訓練體育 該校擬於暑假前開展覽會已載前報爲助興趣計擬臨時加入各項遊藝故體育教員信執中積極操練聞所授科目爲審美啞鈴短棒舞蹈曲杆徒手啞鈴球竿混合團技徒手表情花圈彩旗等聞信君對於體育頗有研究將來教練成熟定有可觀云

（四）籌備成績 教員之教授如何槪於學生之成績可知優劣故聞該校爲預備展覽計對於美術工藝作文算術筆記等積極籌備以免臨時倉卒藉使外界明了該校學生之程度及教授之眞相云

（五）編纂新劇 現代較完善之學校莫不編演新劇於星期或放假時化裝表演以資娛樂今特選出優秀學生數十名暇時練習以便開會時以助興趣聞所排演者爲何伯娶親即戰國時西門豹治業時破除迷信之事蹟蘇秦求官（即蘇秦初倡連橫失敗受家庭之冷待）等數種描摹甚致甚屬可觀

（六）週會講演 言語者代表人之心意者也或語言遲鈍或詞不達意故該校教務會議之決每星期六下午三時至五時爲週會講演時間練習學生語言並推胡紹權指導員指示演說時之態度壁調手勢以免發言羞澁云

（七）酌定月考 教員每日所授之課程學生是否領悟必須考核方知優劣已於日昨分門試驗並定於每月月終舉行月考一次

（八）變更級名 該校共九班今將原有甲乙等字樣全行改換爲明聰溫恭忠敬問難義九級取孔氏君子有九思之義云

（九）同人參觀 教授方法必細心研究隨時改善方能順手時勢該校是以發起同人互相參觀教授之舉教適當與否據實評論勿得隱諱而冀實踐云

（十）各級比賽 該校自校友會體育部成立後對於各種球類罔不積極訓練如網足籃隊兵乓球等均日見進步信伯庸教員爲鼓勵學生興趣計乃舉行各級比賽勝利者並有獎品故每日飯後則見一般靑年學子個個精神奮勇圍觀者均交口稱贊云

廟會盛況 舊歷四月十八日向爲娘娘香火大會今又屆期廟前灘床布滿無知婦女恐小兒夭折或患病輒許以替身是日購買紙紮小人送神前焚化者頗多又有跳牆者是日在神座前焚罷楮帛住持誦經畢即用竹箸一把相擊跳過板櫈不准回頭可保長命然必需吉錢二百吊或用猪用牘抵換亦有一步一叩首磕至偶像前爲止者俗五月一日爲藥王臨凡撒藥之期各家懸掛彩紙葫蘆於門首以盛藥免除種種災害惟今年今日公安局派人散布宣傳衛生單多份並本鎮學校高級生數十人分頭講演衛生之利益並注重衛生之方法言詞慨切聞者動容實屬有益人生之健康云

▲樺甸▼

劉軍需領餉遄返

東北陸軍步兵第廿四團三等軍需正劉之漢於五月上旬奉該團任榮廷團長之命赴長春旅部請領本年三四兩月份薪餉茲該軍需將餉領訖於廿三號取道吉垣由八連奎連長保護遄返防次云

教育局籌備祭典

創造三民主義之孫中山先生經國府卜定本年六月一號奉安國民政府對於奉安典禮極爲隆重并通令一體屆時致祭以示崇拜之誠意教育局長並文伯即招紳學商農各界在教育局於本月廿三號開聯席會議討論結果（一）本邑各機關各法團一律下半旗七日（二）自五月卅日起至六月二號止設公祭三天（三）假定第二校爲公祭地址各學校一律停課三日（四）無論何人均准與祭但與祭人員一律左臂繫靑紗并停演劇樂三日以誌哀悼（五）所有應用祭品及儀注事前通知民衆辦理均由教育局負責并公推女校長田石齋教育局課長裴社仁起草至午後六時閉幕散會

巨雹傷人 五月廿二日午後天降冰雹毀傷禾稼至廿三日城南萬兩河來人云前天天降巨雹大如卵小竟將西鄰王永才之驕馬左腿擊斷并有李姓青份某中因彼時在坡耕耨躲避不及竟被冰雹將頭部擊破三個窟窿登時血流滿目比及到家已狼狽不堪刻已醫治或無生命危險云

廟會熱鬧 月之廿六號即舊歷四月十八日爲本邑關帝廟會是日天朗氣淸惠風徐徐於是游人如雲無論老嫗稚子齊往遊廟或焚香祈福異常擁擠秩序大亂若非軍警盡力彈壓幾乎演出奇劇云

警官升沈 公安第一分局長郭向春請辭業誌本報茲者孫玉符局長即以常山屯獨巡官充升常山屯保衛第三正隊長高舉因事請假胡則樸縣長以郭前分局委爲該隊正隊長云

▲西集廠▼

廓清匪源 本街駐防陸軍三營十七日經田營長親自率帶第九連全連官兵往南江沿一帶搜索胡匪於匪跡未理之際奉命回防預備校閱於廿日校閱完畢後復派第十連長率其部限七日由南江沿至北湫家站嚴行搜索復派第十一連長帶官兵四十名爲頭屯一帶洋細偵察之任務又派第九連富排長帶兵一排爲路上遊查以杜匪患而重民生云

▲延吉▼

事務所業已成立

天寶煤廠代表人趙明月前奉省農礦廳令謂已呈准發照採礦各商均應限於三個月內一律成立事務所以便辦理煤礦收發文件否則取消礦權等因遂代表當與合辦人等會議表決覓妥相當房間首先成立之事務所懸木牌曰天寶煤廠事務所藉資辦公云

校長爲教員請獎

縣立第一小學校教員王輪卿執鞭斯校迄將八載校長之更換教員之來去不知凡幾惟王君克苦盡職頗有成績故該校長將伊之委任及履歷一切情形詳細報告此次來延視察學務關督學轉請教育廳准予給獎云

省令防搗亂份子

駐吉張副司令長官密令調有某方派黨員多名潛來東省分布各處專以阻礙交通煽惑勞工並收買土匪以期事變用作呼應藉以擾亂後方仰即飭令所屬加緊嚴防等情延邊軍政當局奉電後飭各局加意慎防云

▲拜泉▼

法院地點已選定

本縣設立司法分院一事屢見前報茲聞法院地點業已選定爲去歲新建之統帶部院內現聞新到之郭院長業經移居該院聞六月一號即行成立便可接受民刑訴訟案件云

不講衛生 無風三尺土有雨一街泥此外人嘗譏評我國各都市語也近年各交通地點稍爲進步不似前此之污穢積垢到處皆是我拜街市比較的略爲整齊惟人民對於公共衛生多不知講求往往將室內汚穢灰塵掃除淨盡而傾棄之於街心此則未免太不講公德也望有管理責者取締之

▲興化鎮▼

局長盡職 本鎮徵收分局孫局長楫芳自客冬任事以來對於稅收認眞辦理隨時派差出外巡查偷漏若孫君者堪謂盡職矣

▲綏賓縣▼

區官接任 綏濱縣公安局警察第二區區官宮殿起調充浦鴨河區官遺席委縣政府督察長張振發接替聞張區官係警官學校畢業任警差有年此番到任力加整頓如埋葬城外浮厝棺木重人道以益衛生夜查宵小防盜賊以安閭閻其他有益之事莫不關心云

來函照登

經啓者前閱本月二十日貴報新聞欄內載鹽巡灘民激戰一節事多失實想係傳聞之誤抑或訪員過甚其辭雖有聞必錄報界天然職事必期實方爲信史鹽警與灘工因口角兩相爭鬥旋即了結並無械鬥及雙方受傷等事素仰大主筆主持公道海內同欽用特將眞相陳明請煩更正是爲至盼即請著安此致盛京時報館 蓋平白旗廠衆灘戶 公啓五月廿八日

人事通訊
◆李秀東大人鑒家門別後迄今數載音信未見求覽同卜亦未明見相望火速告知住址爲盼（大兄趙玉嶺）

資本金壹千萬圓

營業科目

一、海陸運送及運送辦理營業
二、倉庫營業
三、代辦及保證行為
四、包辦勞力
五、委託購買業務
六、直接或間接運送關於資金之供給
七、關聯前各項一切之業務

◎國際運輸株式會社

專務取締役 黑田誠

本社 大連市山縣通二二一番地（略號ダイレンマルシ）
電話代表番號三一五一番、振替貯金口座大連七八番、郵便私書函大連局七三番

支店出張所

大連、營口、奉天、安東、沙河鎮、鐵嶺、開原、四平街、鄭家屯、洮南、泰來、通遼、長春、吉林、哈爾濱、下九台、松花江、伯都納、榆樹、雙城堡、傅家甸、安達站、滿溝、昂昂溪、一面坡、[illegible]井村、屁子街、天津、青島、上海、浦潮、釜山、[illegible]、[illegible]、大邱、仁川、京城、平壤、新義州、元山、[illegible]、[illegible]、清津、[illegible]、上三峯、[illegible]、[illegible]、臺北、基隆、[illegible]雄、東京、神戶、

橫濱正金銀行 奉天支店

資本金一億圓（全額拂込濟）
積立金九千九百五十萬圓

電話日二五〇番 日一二二番 （宿直用）日一一一番 中四七一番

○總行日本橫濱

▲分行所在地

東京丸之內、名古屋、大阪、神戶、下關、長崎、青島、濟南、天津、北京、香港、廣東、牛莊、大連、開原、長春、哈爾濱、西貢、新嘉坡、蘭貢、卡[illegible]達、孟買、卡拉其、馬尼拉、斯烏拉馬牙、斯馬蘭、巴大必牙、利脫尼、倫敦、里昂、漢堡、歲列其脫納阿布哇、桑港、囉斯安賽路斯、細西牙脫兒、紐育、利歐阿加內羅期兒、

正隆銀行 奉天浪速通支店

取頭 安田善四郎

日電話四五五五・一六五〇・六八〇
小西關派出所 小西關朝鮮銀行西
華電話七二號 日電話二五番

六道溝代派處易人啓事

敬啓者敝社前因六道溝市面興盛特在該處設立本報代派處委任張連五君為經理創銷本報頗見發達現在張君因事告退另委徐蓮堂君接辦該代派處事宜已經接交清楚嗣後六道溝紳商各界如有訂閱本報刊登廣告者請與徐君接洽可也此啓

安東經理分社王建邦啓

東豐分館啓事

敬啓者敝館在沙河鎮設立代處已委趙魁五君專銷本報招登廣告並新聞事宜如該鎮定閱本報祈直接向趙君接洽可也特此聲明

經理白文祥謹

▷大石橋營口線　▷安奉　▷金福鐵　▷平洮鐵路　▷四洮鐵　▷吉長鐵　▷東省鐵　▷長春哈爾濱

BLUTOSE

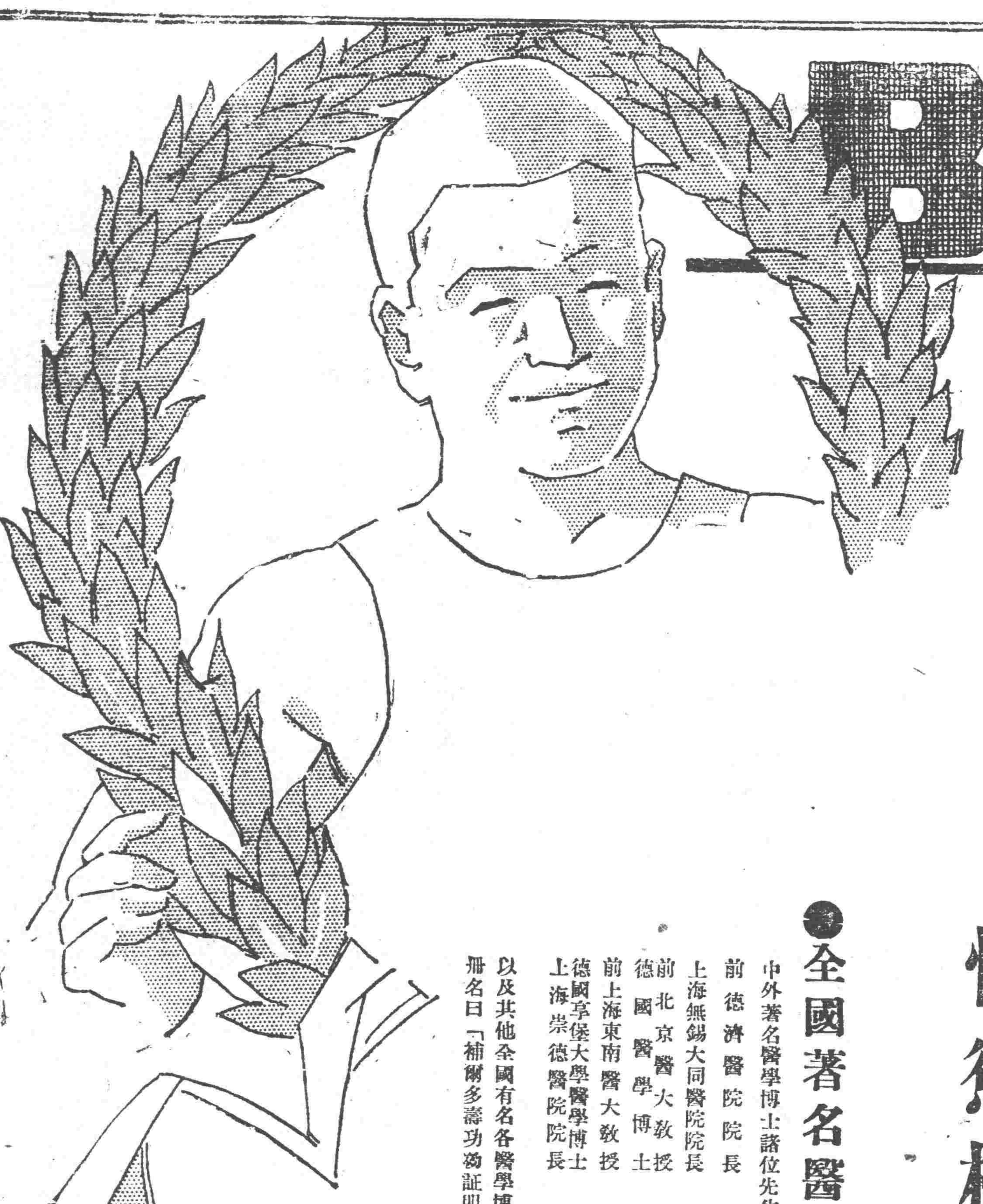

貧血 虛弱 病中病後

三昌補血
強精聖品

補爾多壽

恢復 心身之衰弱與性慾機能之障碍

整理胃腸之衰弱增加食量防止心身之疲勞尤能充足精力

虛弱 病後之衰弱 心身疲勞 月經不調等症
營養不良 神經衰弱 衰弱過度 皮膚病等症
腺病質 動脈硬化症 梅毒 痰喘咳嗽等症
精神過勞 飲食不進 產前產後等症
脇膜炎 肺炎 初起肺病 肺結核 百日嗽等症

●本劑芳香味美絕無副作用

●全國著名醫學博士推薦

中外著名醫學博士諸位先生

前德濟醫院院長 奚權中先生
上海無錫大同醫院院長 華景爽先生
前北京醫大教授德國醫學博士 潘其壎先生
前上海東南醫大教授德國亭堡大學醫學博士 程世則先生
上海崇德醫院院長 趙啓華先生

以及其他全國有名各醫學博士使用之經驗証明報告聚集多數已訂成冊名曰「補爾多壽功効証明集」聊作採用之參考如欲閱者函索即寄

肺病養生法　延年益壽法　醫家証明集　函索即寄　付郵票五分 奉送樣品

□全國有名大藥房均代售□

「補爾多壽」「滅疳寧」總經理處 大連 寶藥會社

經售處

大連監部通	華泰大藥房
大連愛宕町	華美大藥房
大連奧町	華西大藥房
大連浪速町	回春堂大藥房
大連西崗子	同德大藥房
大連西崗子	德記大藥房
大連西崗子	振德記大藥房
大連西崗子	德興大藥房
大連西崗子	志義成大藥房
大連西崗子	廣生堂大藥房
芝罘朝陽街	華美大藥房
芝罘朝陽街	山東大藥房
威海衛	生生堂大藥房
金州城裡	德記大藥房
金州城裡	東信大藥房
普蘭店	廣德記大藥房
普蘭店	志義成大藥房
普蘭店	集義成大藥房
松樹	元慶昌大藥房
瓦房店	德記大藥房
蓋平	成春堂大藥房
蓋平	會春堂大藥房
營口永世街	興亞大藥房
營口西大魚市口	義興成餘記
營口東二道路	中西大藥房
營口大水晶宮街	義和謙豐記
營口大官舖北街	福泰和大藥房
營口火神廟街	保興長大藥房
營口永世街	東瀛大藥房
營口元神廟街	回天堂藥房
奉天四平街	大德生大藥房
奉天鐘樓南	歐美大藥房
奉天鼓樓南	五洲大藥房

在欽(?)一切銀行業務如荷惠顧無任歡迎 行址大西門裡 電報掛號一一三八 電話 一三八號 一〇八五 六番 九〇七

神泉雜俎

歡迎投稿

小說

渾河渡頭

（遼中長灘學校丁又彬投）

日薄西山。霞光返照。淡淡的暮靄。漸漸從天之盡處四下合攏上來。在萬籟俱寂中。微聞噫…噫…幾聲鴉啼。天邊的幾縷炊烟。出自矛舍間。盤旋繚繞而上。作種種同環交互紋。

我的晚信後。向例是不肯藏伏在死氣沉沉的教員室裡。有時和同寅們在天井中。玩會拍球。有時率一帮學生。到外操場踢幾脚皮球子。不然。也或是徘徊在課室後的校園中。一色靑的草地上。尤其是流水一灣。兩岸垂柳的渾河渡頭。每當燈火萬家。或者早些時的時候。忙閒也得去上一趟。也許因爲牠風景淸幽。空氣新潔的原故吧。

嬌綠欲滴的楊柳的深處。絮若幾支知縫。牠們的影兒。同天上緋紅色的霞。蒼白色的雲的影兒。倒映在河內。使人看來。煞是可喜。煞是可愛。吹面不寒的微風過去時。平穩如鏡的水面。立刻皺了。欸乃一聲。一個小小魚舟。從斷橋那邊轉來。鷄皮鶴髮的老漁者。站在船頭。不害羞。不顧忌。提高他那老憨的聲調。唱─

江上白雲閒。
流水滯滯緩。
漁翁家住蘆花灘。
到老不識城市路。
無事杜關。
落日伴寒山。
倦鳥知還。
淡紅疎影闌珊間。
收拾絲綸沽一醉。
眞個淸閒。
眞個淸閒。

他的一種閒情逸致。淸高淡遠的樣兒。令我艷羨到極點了。同時感到人生的確無味。尤其是混跡五濁世界的人生。

我想。我實在不敢想下去。但以往的殘痕。已不自主的在心幕上湧現了。

我十九歲那年。是我執教鞭登講壇破題兒第一遭的一年。人情紙兒薄。世態雲狗變。以天眞未泯的我。來旋在一個鬼蜮的團體裏。雖未失敗。終亦獲勝利啊。吃粉沫。受鈴兒的支配。又大大不是我中心樂意的。不過升學不能。家居不能。別圖枝棲又不能。這碗稀粥。暫時不得不端起喝了。但一時憶起。也未嘗不摔碎粉筆。咒詛鈴兒幾句。

她從未和他們─家人─勃谿過。現在居然也大起一次口角。歸終弄出一番遺憾。深深刻在我的心版上。使我灰色的心版愈灰了。

大約桂花已竟黃了。月兒不久就要團圞。家家戶戶都在預備渡中秋節的一切。我久想離去黑暗可怕的家庭。掛冠人們睥視而淸苦的孩子王。向安恬快樂之鄉。討些人生眞趣。也曾在這時期嘗味的南下一次直隸。終於失望而歸。

一天。一天。轉瞬三百六十天。轉瞬又三百六十天。黑板事業。粉筆生涯。一些兒未改當年。所差的多添些剪不斷理還亂的新恨與新愁罷了。但其間也有已竟達到我的慾望的一時。不過刹那間就逝了。在未逝的期間。縱然稍稍得了些甜的滋味。偏由她和他們─家人─贈我支酸溜溜的利箭。射在我久創將愈未愈的心上。使我永遠墮落在酸苦之原。渴飮醋。飢吞黃連。唉！她和他們─家人─眞是我生命中之殘暴者啊。

歸歟！歸歟！一聲兩聲三…四…淒楚哀怨的杜鵑啼。從柳梢頭上。隨着微風。鑽入我的耳鼓。打斷了我無限思潮。心兒在跳了。血兒在緊張了。淚兒在衝破了薄脆的淚囊。鑽出來了。唉！兩大茫茫。那是我的歸宿。歸歟！歸歟！歸向何處去？有知的杜鵑啊。無知的杜鵑啊。你休向愁人的耳邊啼。

鈎月斜掛。星兒棋布。夜色模糊裡。一個少年踉蹌的歸去了。

筆記

▲文藝叢考再編

（陶明濬）

詮賦

西京雜記曰。魯恭王得文木一枝。伐以爲器。意甚玩之。中山王爲賦。恭王大悅。贈駿馬二匹。於此可見古人之如文章。以親藩之貴。不溺於聲色狗馬。而亦從事於此。與寒士爭一句之奇。一韻之美。可以謂之難得矣。魯恭王之好文好學。人所共知。中山之能賦。則不多見。二王風雅。其事甚佳。以文字之工。得駿馬之贈。比之爭奪權勢。兵戈相見者。不亦遠乎。然王者溺於文詞。若淮南王安之類。亦卒不令其終。而以叛亂聞。是又不可以槪論也。晉書曰。顧愷字長康。常爲箏賦。謂人曰。吾賦足比稽康。不賞者。必以後出見遺。深賞者。亦當以高奇見貴。按長康之爲人。本有疏狂之性。比之稽康。相去不遠。惟情與無殊別。則文字當然相近。然此論評論。出之他人則可。若出之一己之口。則涉于自誇。無論人或不肯信。即使信之。而吾驕矜之氣。必因之而生。文章之精米。或日日減。由自信之過當。變爲自滿自是。再求進益。抑亦難矣。或謂自知之明。古人所貴。子何以非之。陳思王曰。文之佳惡。吾自知之。杜少陵而有得失寸心知之言。此二君者。古之大家也。安在其言之不可信乎。曰不然。二子之言。過謂文章當有自知之明而已。夫自知其短。乃古人之所尙。而君子之所許也。若夫自贊之語。如其得當。亦不過與到之詞。不可爲典要。如其不當。則千古之下。傳爲笑柄。豈不大可恥哉。若長康之言。自比稽康。人必從而疑之。以其自信之力過堅。故足以生人不信之心也。且長康自視亦甚卑矣。古之人可比者。正自不少。奈何獨取稽康。稽生之狂。而至于殺身。本非中行之士。明哲之人。又何必比之。不過以箏樂器。琴亦樂器而已。後出見遺。四字亦當。亦不當。千古以後。文章靡窮。工者不見遺。而拙者乃見遺也。以天下之大。豈無公論哉。

醫話

▲讀神州醫藥分會致褚民誼書

（徐東林）

讀二十日泰東日報載有神州醫藥分會致褚氏誼書。褚氏原論。未得領略。玆就該書所舉之數點。參以管見。悖謬之處。將所不免。尙冀明達賜以指教爲幸。於發言之先。且鄭重聲明承認西醫確有相當長處。一如藥物之簡潔便利。就診後或一匙藥水或一包藥粉。瞬間即可服下。時間手續。均較爽利。不似中醫倘須用壺煎數小時。一服多半盌之麻煩。二外科手術。按生理措置。器械亦精備。三注重看護。較中法妥善。四有電氣療法。注射療法。及X光線之診察法等新奇方術。有此數種。所以外國醫者自認其術精妙。出吾國效法者。亦云精妙。既有此精妙之西法。則不精妙之中法。當然可以打倒。不過鄙先斗胆向幾位高明懇求一措商之短時間。暫緩打倒可要注意鄙並不爲衣食問題。才出全力來爭。雖研究過醫術。可不曾幹這個。

天下事物。不適合於時代需要者必受天演淘汰。確是至理名言。這話說回來了。試看中醫現下受不受天演淘汰。宅要不適合需要。自然應當無形消滅。何必勞先生們大呼特呼。用强力去對服它。如此雖能受淘汰於一時一地。不算天演。乃是人工。何況未必能把它淘汰了。試問任何鄉鎭城市。考察考察。一般人民有了病。找中醫治的多。或進醫院的多。恐進醫院的只有十之一二。其中剗拉者居多數。或謂吾國人民守舊性成。有病就找中醫。相沿成風。一經洋式的佈置。就有點發慌。此說大謬不然。那有病狗深重。性命危急的時候。還要拘守習慣的道理。而況中國人太歡迎洋式。極有同化的能力。試看外洋器物服裝飲食等項。幾使徧中國上中下等各社會。連此等皮毛的文明。都竭誠的歡迎。若說用西醫法就能治中醫不能治的病。他還不信用。眞太不合乎情理了。不過中國一般人。雖未有學理的常識。他們也有一種可恃的方法。就是注重實績。對於誰有什麼病。經那個醫生治好了。特別注意。他的親友鄰里要得相類的病。他就實實據據的陳訴保薦。因此那家醫房有治愈的若干實蹟。自然就源源而來。他們考察檢選類的中醫。也用此法。如此你說醫房是騙人麼。病人是傻子麼。按醫之爲道。救人而已。既有救人之功善。何必有中西之歧視。若考驗何者果有救人之實效。則何者當然有存在之立場。西醫既稱爲優其中有無欲救而不能救之處。中醫既稱爲劣。其中有無無救而能救之處。若能取長補短。不存主見。擇善而從。庶可免武斷之嫌。失當之譏。而可登萬民於康壽之域。符合醫術之本旨。故鄙意弃中醫當取寬大主義。不必以西法爲敵手。西法果能比中法多活人。何嘗不可舍己從人。亦不必以中醫爲國粹。必欲保存之。苦果爲無用之物。捨而去之也可。何拘乎國粹不國粹。吾人既深信其有至理可恐。有實效可據則當努力協心。研究發揮。光揚其優尙純確之大部。改良其瑣雜笨陋之小點。盡到人力。存廢聽其自然可也。（未完）

教育

▲我對於錦西教育之管見（續）

（虹螺峴李鴻烈）

（四）教員之淘汰 縣立各校教員。大多數尙能勝任。村立各校之教員。文理通順。教法良善者。固不乏人。而濫竽充數者。亦復不少。或吵日。或跛足。或聾鍾老邁。或頭腦冬烘。怪象畢備。問之以教學之法。則瞪目結舌。無以爲對。此等教員。若不嚴加淘汰。而望教育之進步。是非大難。然欲實行淘汰。又非增加薪金不可。

（五）薪金之增加 欲淘汰教員。必先增加薪金。然後始易於物色教才也。本縣教員薪金。同遜他縣。高小教員每月不過奉小洋六百元。初小只五百元耳。値玆米珠薪桂之時。自贍不足。遑論事畜。教員之生活既難。即令其背熱心盡職。而枵腹從公。豈人情之所能忍。若長此以往。教員安能不敷衍塞責。又安得不分子複雜。賢愚混亂乎。故教員之淘汰。與薪金之增加。宜相提並論也。

（六）教育之强迫 錦西民智不開。大多數人不知教育子女。爲父母之義務。綜計全縣已屆學齡之兒童。能受學校教育者。不過十分之一二。如稍加强迫。則各校學生。定能倍蓰於現在。至强迫之法。無須科罰。祇用警察督催可耳。

（七）女學之添設 綜計全縣女學。具有學校之規模者。不過一二處耳。亦我縣教育之缺欠也。教育局長。如能協同地方紳耆。設法籌款。增設幾處女學。原非難事。只在執教育者之能提倡與否耳。

（八）成績之考察 教育局長。宜不時派員往各校考察其成績。並比較其優劣。以資鼓勵。而防教職員之懈弛。此亦當務之急也。

（九）教科書之劃一 本縣各校所採用之教科書。向無規定。以致非常雜亂。用國語者有之。用新式及新撰者亦有之。甚至仍有沿用共和課本者。尤屬謬誤。既不合乎時世。而教材亦甚陳腐。此後對於所用之教科書。宜由教育局選擇妥定。而通令各校照用。則學生所得之知識。既可無新舊之分。而教授者亦不至有齟齬之處也。

以上數端。係首應興革之事。余之見識雖微。而所言者於錦西教育。不至毫無裨益。故不避譾陋。拉雜道出。以爲供獻云耳。

一九二九。五。二六。脫稿於虹校

劇談

▲胡琴之重要

（阿羞）

胡琴在舊劇之中。所以爲重要樂器者。因其與歌聲最貼近。且又能獨展特長故。琴師與伶人相輔而行。最能相得益彰。故聆劇者每視爲並重。評劇者亦恒相提並論也。自名琴師梅二所。即梅玉田去世後之繼者。爲孫老元。在票友中以陳十二爺彥衡爲最精此道。其能與陳十二。相與頡頏者。爲王君直。奉天票界。以久徐俱樂部高君。爲善託小嗓之腔調。而有造於將來者也。

平津各地。於時戲之票友以外。有專嗜胡琴者。在今三省。亦多有拙於唱作。而盡心胡琴者。至細究胡琴之歷史。殊難稽考。即內行人。亦多不能道其詳。僅就理想之推測。與事實上之模索。蓋不過數十年而已。雖古詩中。曾有胡琴之字。至是否爲今之胡琴。殊不敢必。自淸中世。仕大夫嗜皮簧。因之始有京劇之名。故京劇盛行爲最晚近。又二簧者。其所以命名之故。有謂昔之二簧。非以胡琴爲主樂。係以雙管隨之。管中有簧。故名。今日之二簧。及唯吶腔之吹腔戲。其雖與皮簧略有參異。而去皮簧之精神則不遠。實一爐之治也。故從以上之推究。京胡實爲近年之進化物。或無疑義。在戲台上舊劇家因視京胡爲無上神聖品。而在吾劇之客體批評。其在戲台之精神上。及關於觀衆之美感上。亦不爲不偉大。如演唱時之換氣時間。及唱後之緩氣時間。如無琴音之補充。絕難達於美滿境界。且善於操琴者。時撫弄巧技。以顯已之長。尤能增觀者之美感不少。近年以來。嗜劇者衆。胡琴遂亦爲世人之公好。嘗聞人謂北平嗜劇者十有八九。嗜琴者十居六七。此足可徵其流傳之普遍。然亦非俗樂。實含蘊有高尙意味。特以近聆稍覺聒耳。遠聆則極爲幽揚飄渺。處於今日之京胡。可稱達於景盛之時。操音之婉轉。運用之靈活。變幻之玄妙。高低之配易。大有峯迴路轉柳暗花明之勢。爭奇鬭勝。靡出不窮。惟在改良舊劇。建設充分藝術化之戲劇時。一般輿論家對於京胡未免有所非議。其謂胡琴之討好處。友兒長之過板處。均能湮沒藝術之精神。阻止戲劇之發揮。因胡琴本爲輔助演戲之樂器。若宣賓奪主。或挾東伶人。則未免與藝術宗旨矛盾。此種論調姑無論其是否。而梅蘭芳之第四本太眞外傳反四平一段。實本此意而改良。故在此進行興革之岐路中。文藝家。戲劇家。音樂家。不可不有相當之供獻也。

別錄

▲滿族的祭祀與宗教（二）

家中人口若干。皆應如數懸之。至此方有結繩而治之意。蓋滿人所供奉。無偶像無神主。不重文字。而重紀念品。與心傳。除此三特別大祭外。當國與家無事的時間。亦有四時之常祭。分兩大祭。川猪。兩小祭用糕點。惟以繁重之故。各家每難行之。非若普通無宗教之家庭。簡而易行。

此種祭祀。紀念品。在滿人非常重視。凡有家庭之可言者。必設備之。即杆子。板子是也。杆子有二。一爲圓形。高丈餘。上尖而套一錫盂。名索倫杆子。『譯音』義爲天。又名祖宗杆子。蓋所謂天原『同』生人者。一爲方形。高與人齊。以代地。名媽媽杆子。蓋所謂地故『方』。人既成形。墜地之後。始能放大。然其高度。不過如此。故二者。及幷稱爲天地杆子。但八族之中。有祇祭天杆而無地杆。或非女員之合族。板子。供於屋內之西牆。與北牆。有天地板子。祖宗板子。關帝板子…多者至十餘。少者則祇有一祖宗板而已。此不惟八族各不相用。即各家亦隨信心而自由。板亦木製。長尺餘。寬約尺。成長方形。高嵌隆中。上有榻。外或有幔。下或有案。中無偶像。無神位。此等遺風。猶存東北。不惟滿族有。漢族亦有之。牆隅上之天地牌位。不過在屋外因美術文化較高。故又有畫像與神主。又東山之老爺府山神廟。財神板。老把頭『即虎』等供奉。或在山間。或於屋內。皆以簡單之木板爲之。或書神位。或不書神位。皆有故滿人此種紀念品皆在移北滿之後。非若打子源流之。似在有居室已後。兩方能設備。以共在屋中供奉。絕非在游牧時代所能有。

滿族的祭祀與宗教

此外多屬於祭器。如祭時。所用碗盤盅碟之類。皆木製。若祭器用木。本爲俎豆之禮。此則當祭日人衆之食飮用器。亦皆爲木製。俗說恐是日用磁。有所破碎。則大不吉祥。然銅錫等器。有何不可。是蓋紀念滿人在東山之時。惟有木器至今如『至山內。觀察。如瓢盆。多以木槽代之』等事。仍如舊。惟與內地海運已通。粗磁運來者日多。故碗碟之類。已易得。與昔日不同。至於祭祀室祭內之萬字炕。（未完）

文苑

▲閒居雜咏

朝爲田舍奴。暮作灌園叟。漁樵是我朋。鷗鹿是我友。爵罔吾不榮。厚饋吾不醜。下學希上達。世事仟蒼狗。美瑜貴不磷。粹然堅吾守。

靖節歸田後。家徒四壁立。季子不逢時。妻嫂亦見棄。君子素夷然。小人常汲汲。或效賈生哭。或作楊朱泣。今我逢窮途。卓然却不悒。優游壓平原。曠達登峯級。吾輩自有眞。何爲常於悒。

▲遊遼寧南三塊石呂地藏寺（距省六十里）

（孟伯謨）

危岩聳峙號三山。突兀峻嶒不可攀。春日鶯啼紅樹裏。野人犬吠翠微間。欄披巧藥傷心麗。石掛藤蘿滿目斑。勝景一時觀未盡。淹留日暮不知還。

▲省垣晉謁呂大賓學長

頻年濶別無由見。今日省垣得一逢。媿我已成拉朽木。羨君猶是未凋松。雲飛南浦情偏洽。月上東山興更濃。頭角峥嶸刮目待。他時附驥願攀龍。

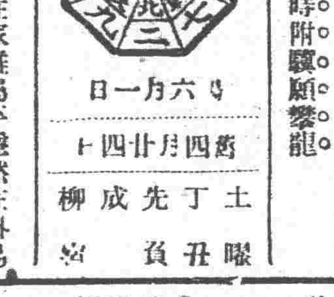

舊曆六月一日 舊四月廿四日
土曜 丁丑 先負 成 柳宿

▲一白之人在家雖屬平穩。然在外易招人不信之日。巽南北吉。▲二黑之人表面觀之雖屬平凡。然其根氣漸欲得利之日。乾巽東吉。▲三碧之人前之所爲營業漸次陷于失敗之日。西乾壬吉。▲四綠之人運氣初則雖弱。然次第轉吉之日。西乾壬吉。▲五黃之人不阻止諸事進行可以發展之日。乾巽東吉。▲六白之人何事以自重進行大吉婚約企業亦吉。巽壬庚吉。▲七赤之人遇提拔榮昇之日。賀誠入學均吉。東西上吉。▲八白之人若于選擇事業之日。乾東巽吉。▲九紫之人依長上之指揮勞働之大吉之日。南北乙吉。

廣告

織布編織紡紗機 發賣

敝社發賣兩洋有名工廠製造紡紗機織布機編織機各種樣式及附屬品一槪俱全及該業設計監督包工程等項將於東三省唯一專問之商家也紡紗機是棉花絹絲人造絲麻絲等各種織布機是寬窄機種類毛絹綿用各種又編織機平編橫編圓編山型編等自由自在而且編織能率頗多乃最適男女衛生衣毛繩衛生小掛中山服下衣毛繩褲子學生運動衣圍脖子小兒服手套毛繩帽子等不論何種樣式皆能編織故專造工廠須用此機而且該機精巧無比而價値低廉又編法容易所以最有利益於家庭副業此種機器皆產業必需之原動力也中華民國業已南北統一全民努力國內產業振興之時代各界有志請君急速計畫該工業以可助產業發達玆敝社懇切勸告有願購用者請臨敝社一見實物祥細相談如外埠有希望者請來函示知隨時將機器樣本及說明書寄上

地址 瀋陽日本站富士町八番地即東三省官銀分號往北路東 中東貿易會社啓

介紹于君獻軒精刻象牙版細極書

以象牙版刻極細書畫前無古人爲于君所創格也畫宗唐宋字學蘇黃取法乎上不同凡響昔日陳寅生創刻墨盒周樂園創畫煙壺靈秀所鍾後進者故莫能躋及于君刻牙義亦相同于君年屆花甲攻於斯者四十餘載刻字方寸間能容六千有奇行款整肅體格精嚴刻畫能於極纖密中層次分明章法古雅名畫師亦爲心折今乃爐火純青之候一筆一畫更屬精妙絕倫玆來瀋陽寓東北棉業公司內我邦博雅君子欲與結翰墨緣者或逕往參觀或函索潤格願勿交臂失之

介紹人 王樹枏 袁金鎧 姜思治 金梁 吳闓生 吳廷燮 孫其昌 陳文學 謝蔭昌 闞定保 于省吾 金恩祺 孫佩蒼 楊明 祁錫黎 袁大啓 陳夔 劉鳴渙 劉俊 李鳳 徐濟

住址 大西邊門外十一緯路南市場口東北棉業公司 電話 一九五九

七世家傳驗方 嬰兒救星 市政化驗許可

張氏兒科消疳散久服能令嬰兒肥胖

治小兒食積內熱咳逆腹痛嘔吐瀉痢面黃肌瘦服之特效服法另有詳細說明

平熱散爲肺炎咳嗽之特效藥

治肺熱咳促氣喘胸脹身熱發悸午後發燒一切抽搐搐搦以及四時不正之溫病服之均著奇效誠小兒之救星濟世之良藥也

寒痫止痛膏是提升嬰兒氣卵之良法

一帖即能除根凡嬰兒腹痛寒脹瀉痢不止以及女子下部湛寒久不受孕帖之均有意外之奇驗

說明 淸眞張氏嬰兒良藥已經試用七世均著特效玆爲普濟爰設代理店以便患者就近購用也

經理處 遼寧省 日站茂林飯店胡同瑞升東 大西關大街信義長 四平街吉順隆絲房 大北關恒興源 小東關同興合 小西關信源長

總發售處瀋陽城北郎家寺村杏林堂淸眞張夢九氏 外埠函購郵費另加一成

邊業銀行廣告

敬啓者本行發行奉天地名現大洋元角券及京津通用角券除在本行營業時間兌現外幷委託左列各商號代兌本行行址遼寧省城大南門裏路西德隆店胡同

代兌處 遼寧大西門裡 商業銀行 遼寧大東關大街 東記絲房 遼寧大北關下頭 福勝公 遼寧小西門裡 益和永

廣信公司週年四釐債券第七屆付息通告

爲通告事查敝公司發行週年四釐債券第一二三四五六六屆照付息金業經付訖並經於本年舊曆四月第七屆付息時期在票面鈐有丙寅丁卯戊辰等字樣以示區別玆查本年舊曆四月第七屆付息期限轉瞬又到凡存票面鈐有丙寅丁卯戊辰等字己付過第一二三四五六屆息金者即希照定期（即舊曆四月初一日起至卅日止）向敝公司暨各分司號持券照章付給其在一二三四五六期以內未經鈐字付過一二三四五六期息金者亦並於此次第七屆付息一期內補息以昭大信倘遇此第七屆仍不取息聽准俟於本年舊曆十月初一日第一限八屆付息時分別補息平時恕不照付特此通告週知 黑龍江廣信公司啓

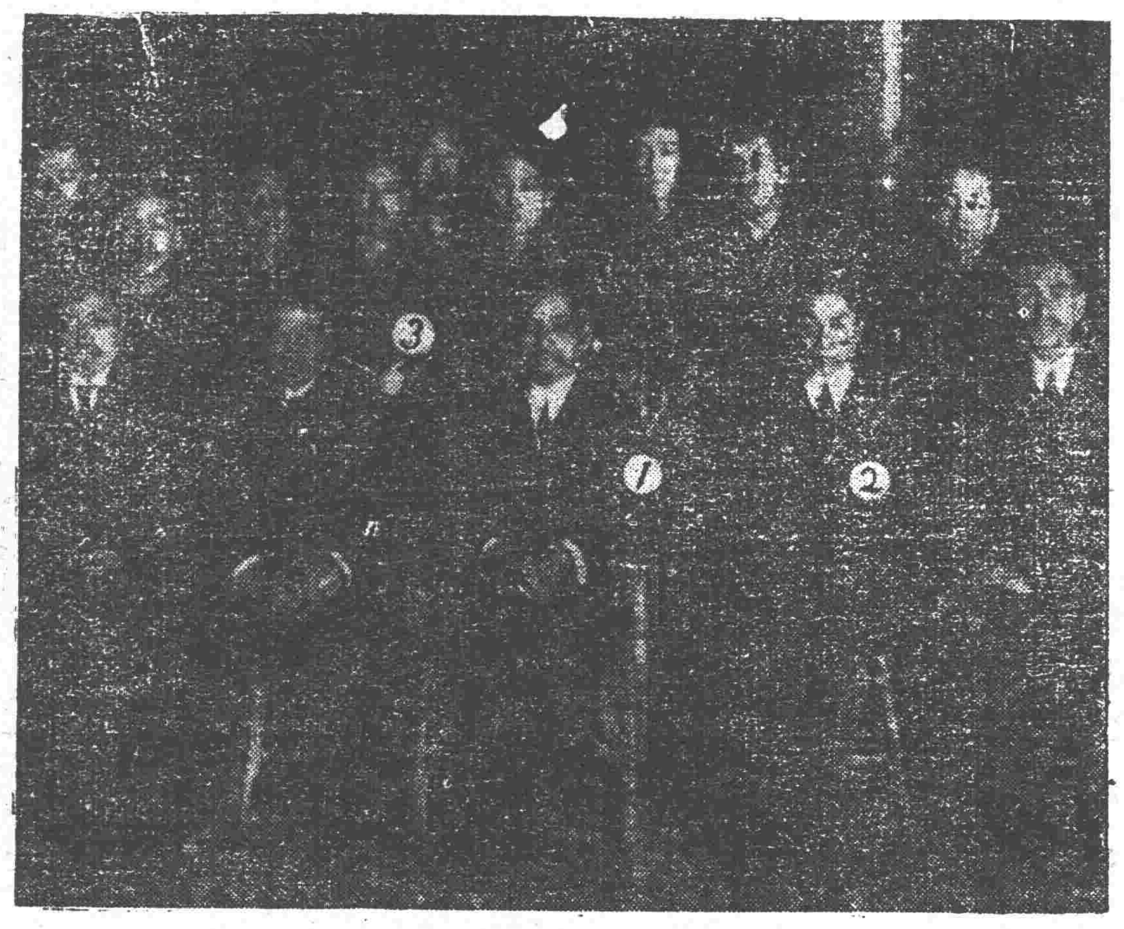

中央故孫中山閣下
右前列戴天仇先生
左前列宋子文先生
後左列(3)仁丹行主森下博

迎櫬悼詞

嗚呼 我隣國之建國元勳 故孫中山閣下 當其以驚天動地之魄力 手創五族共和之民國 辭護臨時大總統 敝屣尊榮 來遊日本 時在民國二年 曾親臨大阪仁丹總行 鄙人歡迎到私宅 握手親交 令人崇拜偉人 至今未已 茲値其迎櫬南京 敝行主森下博 追慕默禱 聊表弔意 謹上詞曰

民國元勳 咸稱國父 奔走國事 垂四十年 救民立國 創造共和 三民主義 五權憲法 建國大綱 建國方略 凡諸政策 無悖施行 訓政時代 統一功成 造福民國 雖死猶生 偉人動績 萬古留名 森下行主 追念情深 昔日之交 言猶在耳 今日迎櫬 悼惜曷勝 謹借報端 藉伸弔悃

仁丹

仁丹總行主 森下博謹悼

萬國牌載重

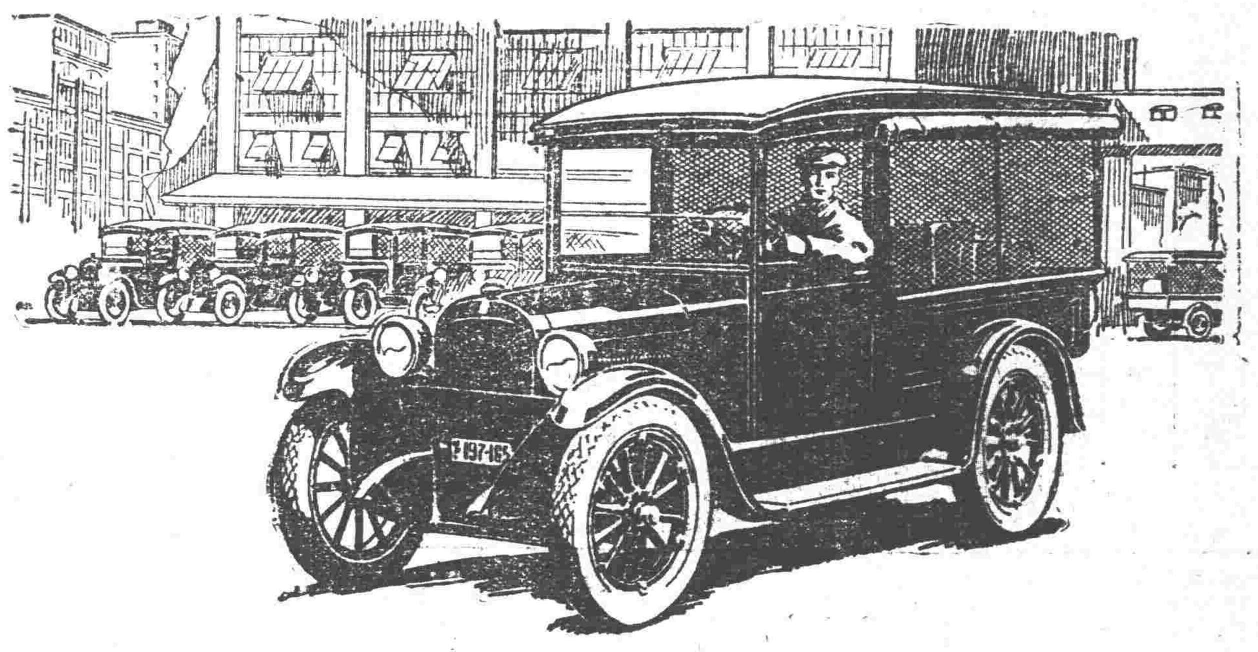

萬國牌載重

名滿全球

聲著東北

「有力量」「能耐久」

凡使過本牌載重者皆所樂許天氣無論如何陰雨道路無論如何不好在萬國車則一往無阻也

遼寧 多小公司啓

電話 一五六二 二一二五

如眞愛惜妻子

請看彭亨鎮一個父親述其如何受惠於嬰孩自己藥片 小兒生病煩燥夜啼不特小兒自身痛苦萬狀即其母亦憂心如擣徹夜無眠矣足下如眞愛惜妻子不忍其兩傷俱困則惟有速用嬰孩自己藥片以恢復彼呱呱者之康健而已南洋彭亨鎮致來街三號培春興君來書云月來小兒眠睡不安常常夜啼其母大爲所累迫投以嬰孩自己藥片即見寧靜喜樂現在胃口大佳身體比前强壯多矣予深感此小兒萬病靈丹造福于吾家不淺也」嬰孩自已藥片係小兒腸胃病專藥統治便秘食積發熱肚疼出牙痛苦眠睡不安而却不含絲毫上癮藥品各西藥房均有出售或直向本局函購亦可 上海江西路六十號韋廉士醫生藥局啓 價目每一瓶六角每六瓶三元郵票收用郵力不取

哈德門香烟確保純潔

修理鐘表 工料精妙

奉天中街

亨得利老公司

大西門裡

人人滿意 家家歡喜

盛京時報

奉安儀式寫眞專刊

民國十八年六月一日

中山遺影（左圖）

民國十三年冬國民軍佔領北平十二月杪中山由日蒞止翌年病發三月十二日午前九時逝世旋移厝西山碧雲寺中圖即抵平時所攝

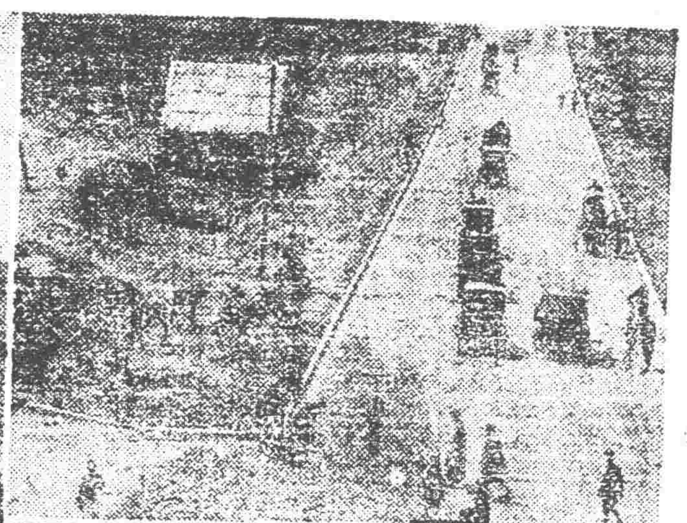

孫陵墓道（左圖）

自中山陵前起至南京城止闢有寬濶道路曰中山路孫氏移櫬即經此路

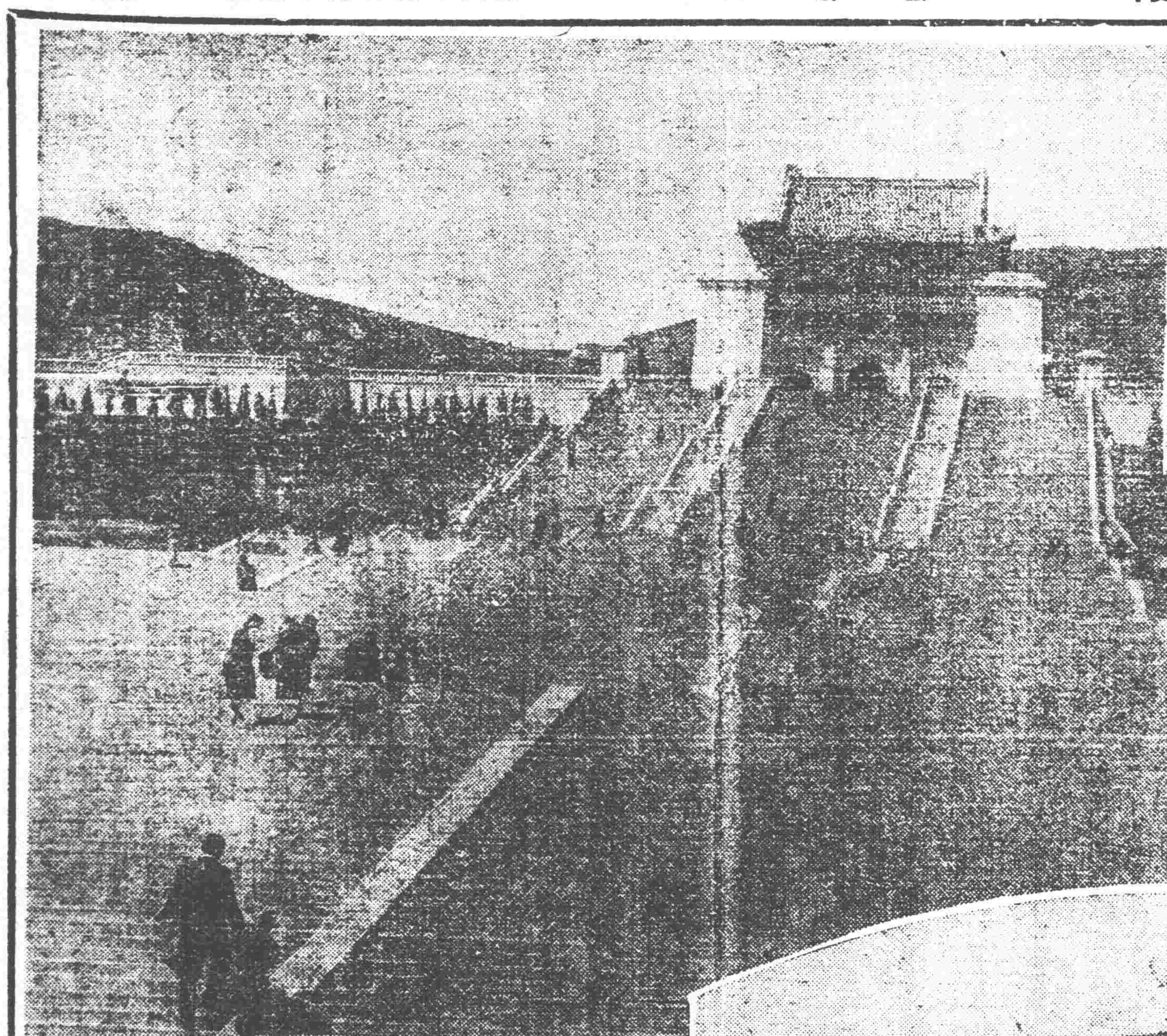

紫金山上之中山陵寢（左圖）

中山陵寢建於南京紫金山上工程浩大形式新奇以視曠昔帝王陵寢極不相同幾經國內國外建築家計畫始定今日形式圖即陵殿狀況僂傴提携而登者乃南京之市民也

槓夫計畫移櫬（下圖）

中山靈柩由平南下該地槓夫爲移櫬安全計加意演習老槓起落並由奉安籌備處製就青天白日服裝以便臨時取用藉謀壯觀而除舊制圖即該槓夫隊計畫移櫬光景

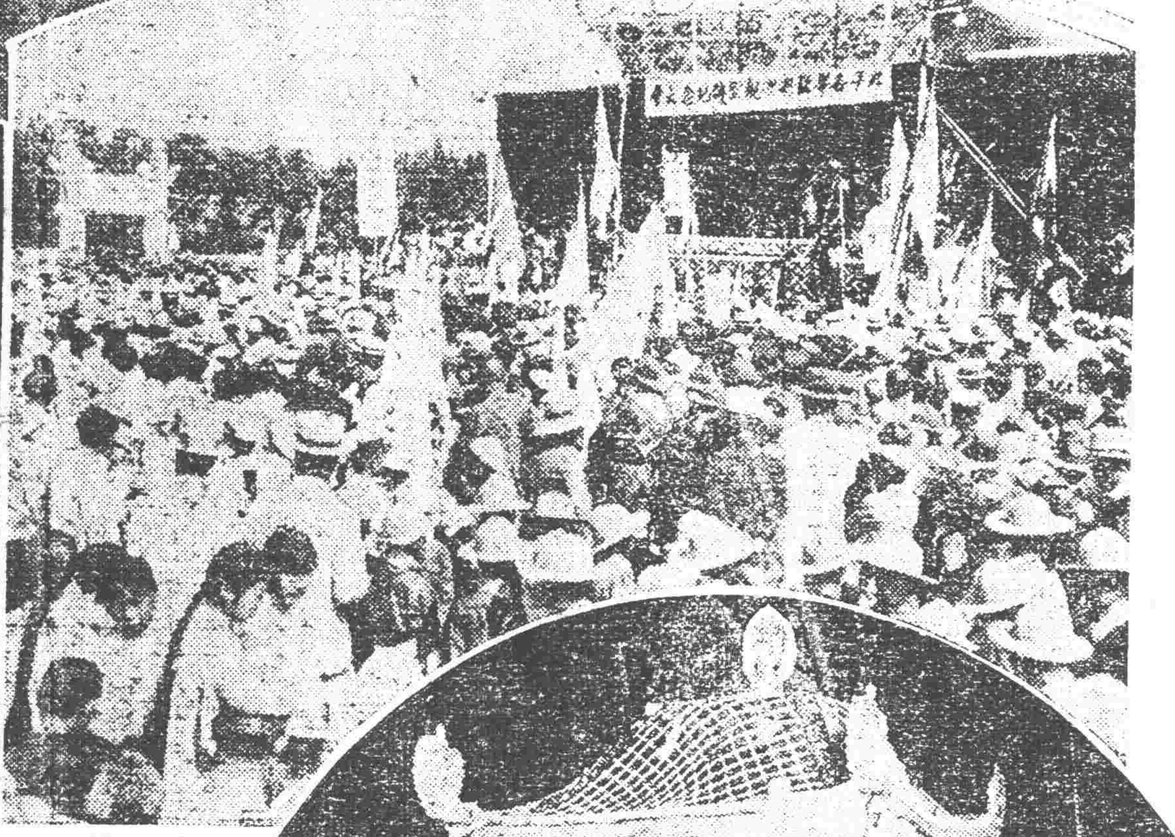

移靈情況（右圖）

學生提燈（上圖）

中山靈柩行將南下之際北平女學生特組織提燈大會結隊赴西山送靈

碧雲寺內部（下圖）

移櫬之先迎櫬專員及北平各委員軍官均加入致祭團體在碧雲寺內奠拜中山遺骸圖即碧雲寺院內之致祭閉幕狀況

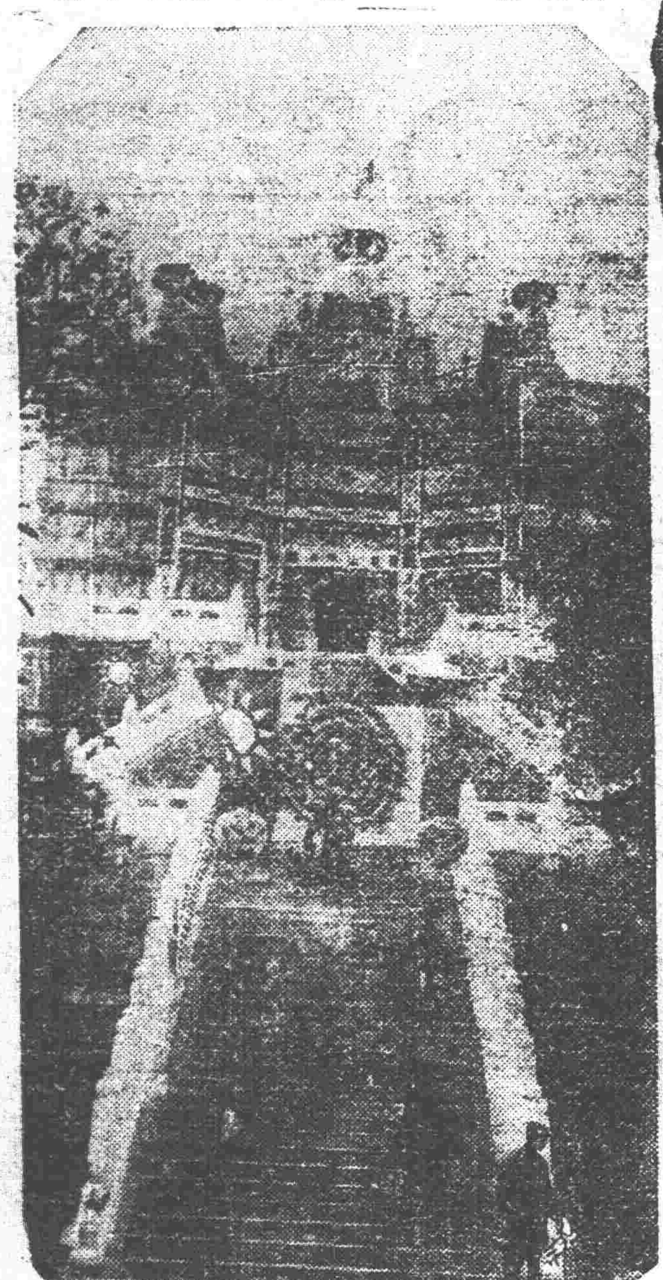

北平歡迎宣傳列車（左上）

中山遺骸浮厝北平西山碧雲寺內此次奉安典禮舉行以前國府組成奉安宣傳列車由京沿津浦線北上當於上月廿五日抵平北平市民特開奉安民衆大會歡迎該項列車圖即開會狀況

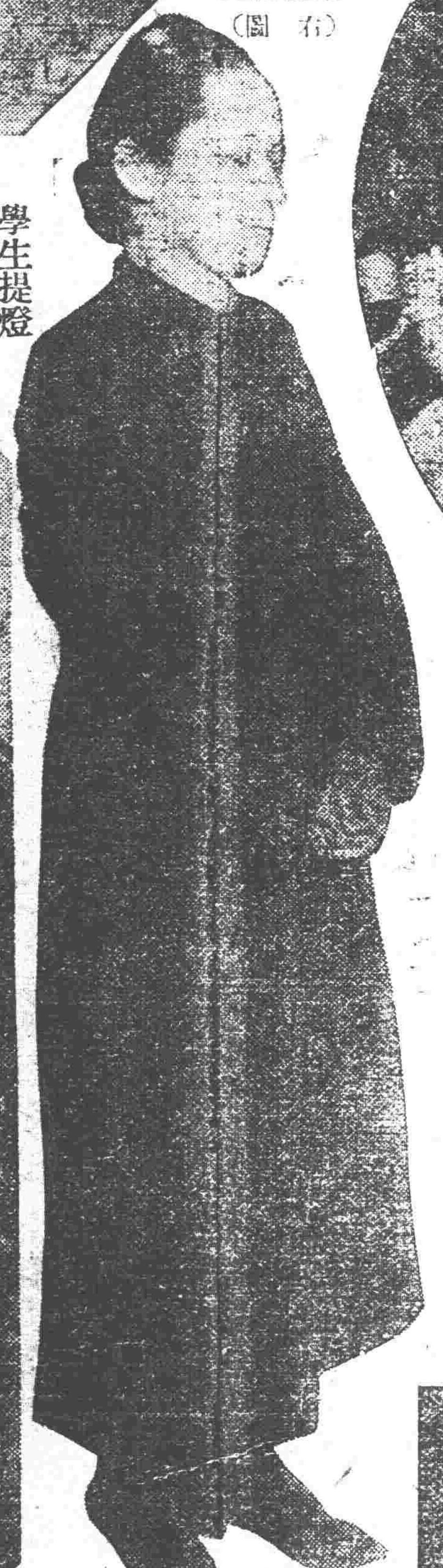

孫未亡人奉安哀容（左圖）

中山未亡人宋慶齡女士由俄歸國舉行移櫬自抵西山碧雲寺以迄靈櫬南下其間悲痛中山終日啜泣圖即陪靈南下以前所攝哀容

中山銅棺（左圖）

中山靈柩原爲水晶所製此次迎櫬南下特製成貴重銅棺重行安殮圖即該銅棺也

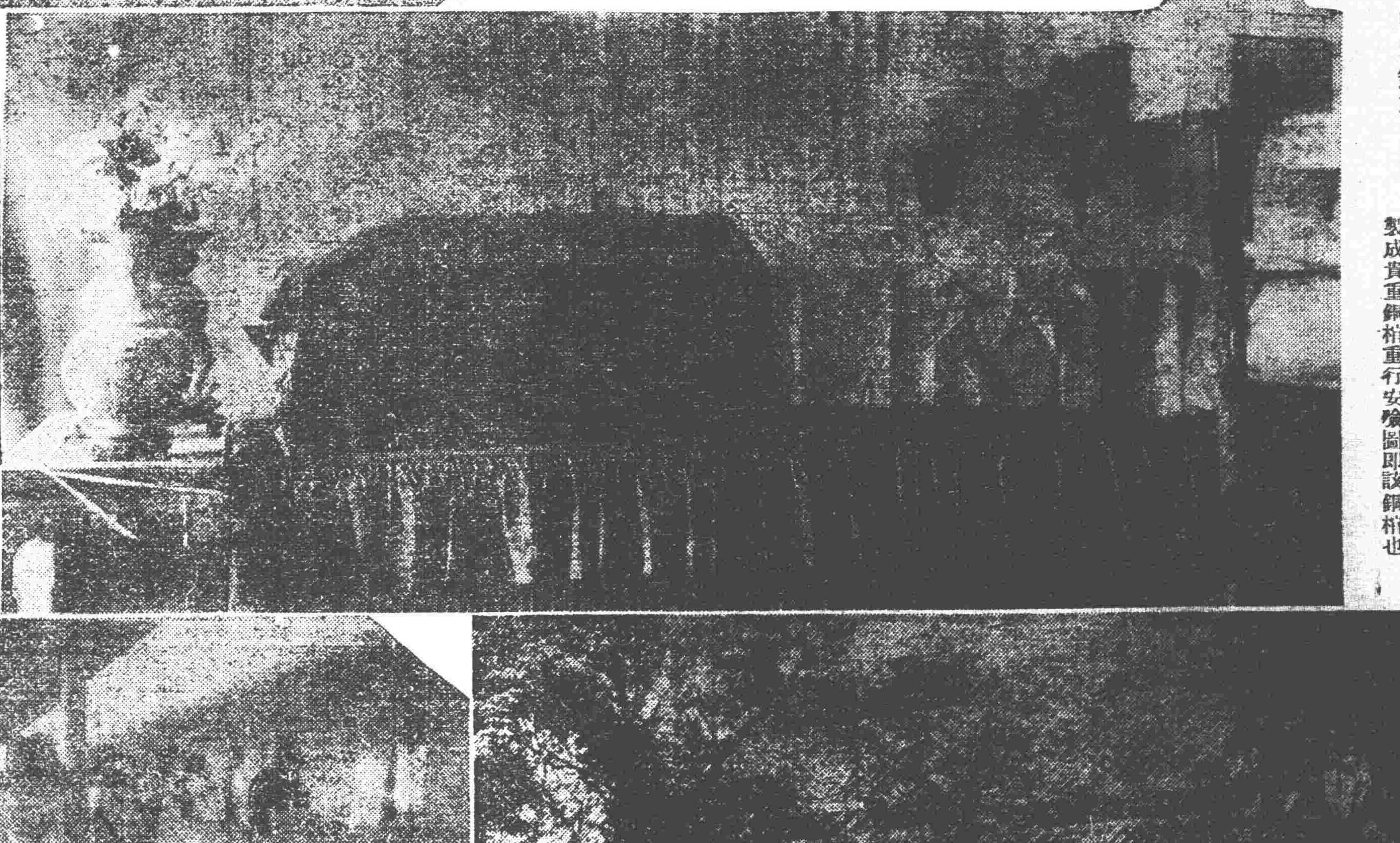

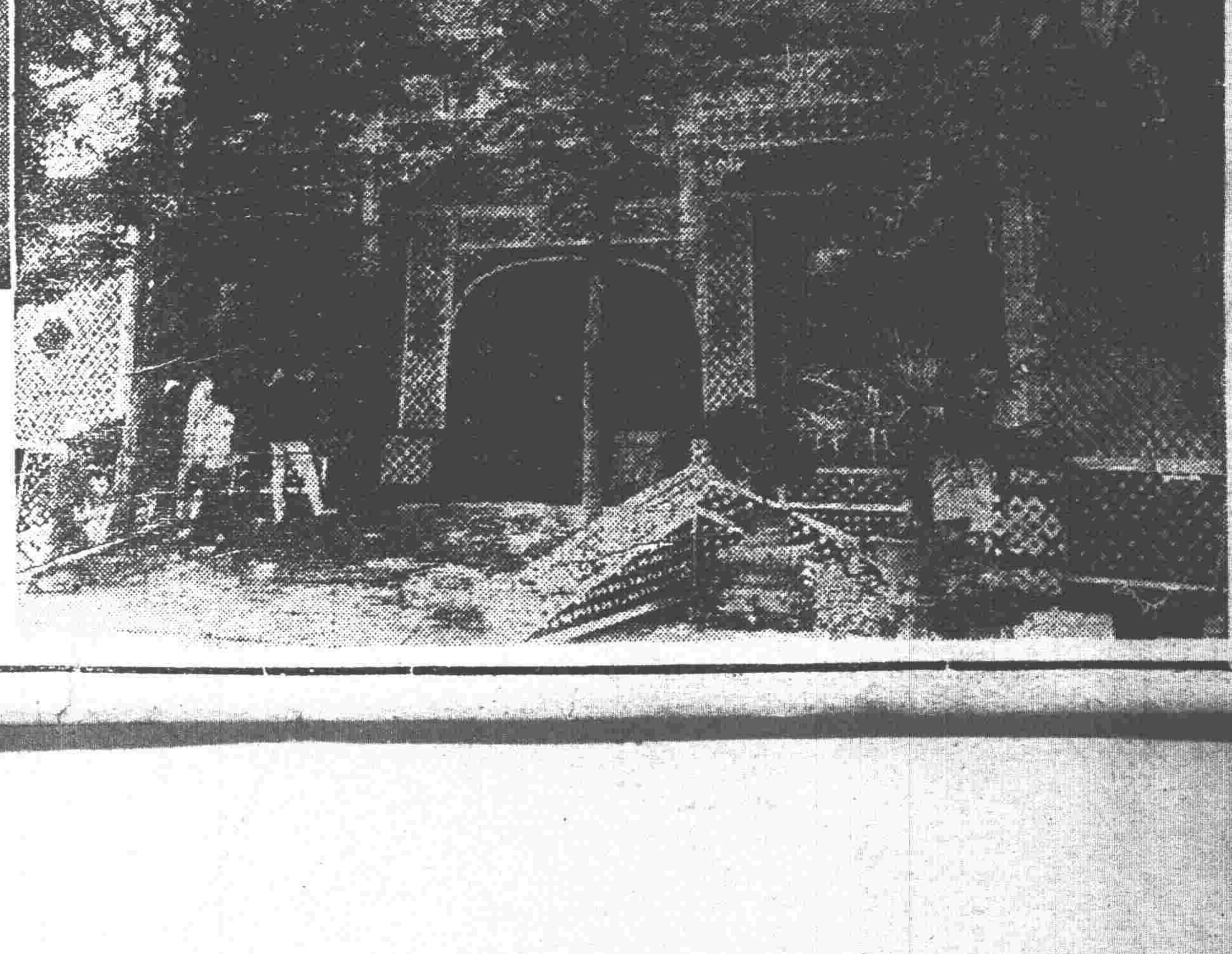

碧雲寺奉安牌樓（右圖）

此次奉安典禮異常隆重碧雲寺中各種佈置亦無不輝煌壯麗圖乃其牌樓也

伴靈南下之孫科夫婦（上圖）

中山子孫科爲迎乃父靈櫬特偕夫人等由京至平照料一切易棺之後當隨靈櫬南下圖爲孫科夫婦蒞平時所攝

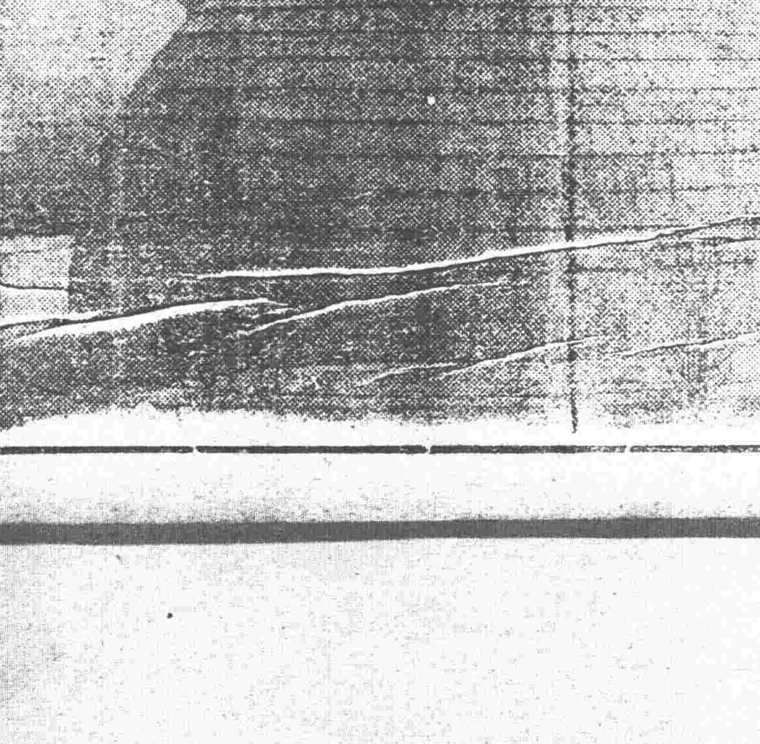

中山陵墓之寶頂（右圖）

孫陵形式原與古代帝王坟塋異其制度惟表示莊嚴偉大亦建築球形寶頂該頂在大殿之後工極精緻附近植有花木碧翠如洗朗潔無塵雖非與明清陵寢同其壯麗然而崇峻巍峨其爲國人所景觀止即孔陵亦未足擬其將來是時中山遺骸安葬紫金山土地靈人傑殆將千古而流芳歟

赤玉牌葡萄酒

美味 滋養 葡萄酒

恢復病後之衰弱於營養價值恐無出赤玉葡萄酒之右者此葡萄酒業蒙十五醫學博士絕大之賞讚

C 100

急告

第二回大猜獎發表豫告

福利得。紅大號兩樣香煙。在第一回贈送電車大猜獎。已竟開紙煙界的一大「光彩」。這個諸位是都知道嘍。以前開彩的時候。將得彩諸位的芳名。及應得的彩品。發表後。都知道這是眞給彩品。併不是假的。所以都很樂意這個辦法。

那麼敝公司第一回的大猜獎。實在是公公正正的辦完了。已竟成功啦。怪不得這些日子。接二連三的。得到各地吸煙人來信。教敝公司再辦理第二回大猜獎。併且快一點辦理。關於此項的信件很多。敝公司因爲受着他們的逼迫。所以對於第二回的猜獎辦法。已竟豫備啦。現在豫先通知。借此安慰各地吸煙人的盼望之心。

▲注意（第二回大猜獎的實在辦法、近日內就能發表、總而言之、請將敝公司所賣的福利得、紅大號空煙盒留下、是最要緊的、

東亞煙公司

廣告 奉天萬芝藥店

優茸 立止

補腎丸

此藥專治男子先天不足後天虧損少年破身太早房勞過度腎虛腎寒精冷如氷不能種子陽痿不舉與而不久夢遺滑精腦髓空乏腰痛耳鳴精神短少自汗骨蒸以及婦女經脈不調赤白帶下元虛冷久不孕育等症服此藥添精種子壯陽補腎大有奇功

每匣現大洋一元五角一打十五元半打八元整

咳嗽藥

專治男女老幼諸般咳嗽不論年深日久虛損勞傷咳嗽吐血痰中帶血傷力咳嗽肺虛痰喘睡臥不安飲食少進內傷外感肺經不清此藥善能止咳定喘養血清痰能補能和能清能散管保去根永不再犯立見功效

每付現大洋四角五付一元八角十付三元五角

此藥各埠均有代售 外埠函購郵費自備

奉天西關萬芝堂啓 天分設北市場

中國電話一千一百四十三號 ▲鄭子階 ▲孔慶忱 經理

遼寧中街大陸新商行開幕廣告

一日期 二招待 三技師 四材料 五售品 六地址

夏歷四月十二日即陽歷五月二十號舉行正式開幕

敬備茶點紙煙歡迎參觀屆期務希各界士女駕臨是幸

特由平津上海等處聘到高等技師藝術精巧經驗宏富樣式新奇做法堅固

特由上洋購到頭等禮服呢毛斯呢各種素緞並各色花素庫緞以及大宗皮張無不完備

專造男坤各種應用時履各界維新皮鞋以及皮包槍套子帶武裝帶並售洋貨化粧一切物品

遼寧中街路南城隍廟對過新築樓房門面五間便是暫借聚興成電話四百八十二號遼寧

遼寧中街大陸新謹啓

英雄獨步天下

遺如精重 大隱差

附仿單自醫 療法

金剛鐵色藥片是腳踏實地的清補品。是切確由科學家求出來的。是偉大思想科學家最新方法所造成的是智慧經驗學術足偏大哲學家所發明的。抱着可能必然的主義。有具獨去分治腎的把握。能在最短期間內治好一切不幸的病。疾病最難醫者就是腎病。古今鮮見沒聞有能醫效腎病者。惟柏羅斯大醫生金剛鐵色藥片立能掃蕩一切最難醫的腎病。該片是渤海已經承認爲腦腎高貴藥。內含百分四釐猶腎。一經服下立起化學作用。返生三之一紅白血球。有迅速驚人見效之舉由似而有誤爲春藥者。實未考其眞理焉。鐵是補血的。就是脊骨動物血中原素。稍有醫學常識者皆知之。血脈絡充實玉莖立舉。陽舉不是氣吹的。乃是血的作用。該片有偉大自然補血性。有不可思議神妙之魔力。服過數小盒以上當知其妙。主治夢遺腦弱精衰陽痿神經婦女子宮面部粉刺歇斯的里。大凡患腎病非三年之久不能發。覺一經知覺。非相當服藥不得良好效果。近日有醫界病家之故。就是空空洞洞恍恍惚惚創造稀奇異說大買投機的無效補藥。多受其影響病家傷財受其疑惑良可悲也。

美印度高加索柏羅斯大醫生金剛鉄色藥片哈埠總經理處柏羅斯賬房總代售處亞一堂特約總代理奉天大生藥房各埠均有代售郵票代價加料每瓶現洋四元普通一元四

冒牌假金剛片很多請購者注意

▼發行處 江省中西藥房 吉林中西藥房 長春中西藥房 營口中西藥房

金鐘牌瑞光皂

好使耐久 永不抽條

遼寧大北十火神廟對門

興華瑞光製胰公司

國三中電話七百十號

合名會社 大倉組

營業課目

▲總行 日本東京京橋區銀座通二丁目七番地

電裝電械 各種機械 鐵道材料 五金雜貨 銅鐵水管

硬煤煙煤羊毛皮件呢絨 五穀穫貨電氣機械器具 海味肥料汽車並其材料 油類木料焦炭硫磺黑鉛 道木洋火絹花洋絲洋布

包辦工程 代理水火 人壽保險

日本電話 八八四番 九四九番 總辦室一五七九番 總辦公館五六五番 中國電話一四六一號

分行 北京・天津・上海・九江・香港・奉天・營口・安東・大連 本溪・倫敦・紐約・漢堡西土呢・以及其他各主要地方

奉天出張所 奉天浪速通四十六番地

民國十八年六月三日（日刊）盛京時報 星期一 第六千九百九十四號（一）

中華郵務局特准掛號認爲新聞紙類 明治四十年九月二十四日第三種郵便物認可

盛京時報

己巳年陰曆四月二十六日 昭和四年六月三日 中日紀祝大典休刊

◇本報價目◇ 每張現大洋五分 每月現大洋九角 ▲外埠郵價目 每月現大洋壹圓 半年現大洋五圓 全年現大洋拾圓 ▲告白刊資 一行五號字十五字起 一日每行現大洋壹圓 長期另議

發行人 宮川貞作 編輯人 菊池貞二 印刷人 石原庄太郎 發行所 盛京時報社

馮玉祥下野電
謝絕文電入山讀書

北平訊云。本埠軍事機關昨接到馮玉祥宣布入山之感(廿七日)通自華山發。全文如下。

（通電全銜）玉祥待罪戎行。垂卅載。辛亥革命。起義灤州。十八年之間。如推翻洪憲。討伐復辟。首都革命。會師北伐諸役。無不追隨諸先進。共同奮鬪。區區之志。竊欲求國家之自由平等。實現三民主義。爲大多數同胞謀幸福。成敗利鈍。皆所弗顧。去歲北伐完成。大局粗定。全國喁喁。望治如歲。以爲從此可以長保和平。永絕內亂。先總理之教義。將可次第實施。不意入春以來。戰禍又啓。武漢事息。而川黔粵桂繼之。玉祥養痾華山。深居簡出。背惱惱焉。以國危民困。萬不可再有內戰。以自取覆亡。不料區區苦衷。復不見諒於友。謠言紛起。岌岌若不可終日。玉祥矢志革命。不計其他。凡有利於國家。有益于人民。以求良心之所安。決不忍再見大局之分裂。謹潔身引退。以謝國人。自五月二十七日起。所有各處文電。一概謝絕。從此入山讀書。遂我初服。但得爲太平之民。於願足矣。邦人君子。亮察爲幸。馮玉祥感印。

湘西人民痛苦

長沙訊云。湘西各縣交通不便。人民有苦無處伸訴。地方駐軍。往往自由行動。而尤以陳渠珍部。係湘西土著軍隊。有湘西王之稱。各縣知事。前此大都係陳所任命。去年以來。省政漸上軌道。陳始不能自行任命知事。然仍命令知事。爲所欲爲。是以捐稅之繁重。甲於全省。茲略述如次。

陳部軍隊。去年改編時。本編爲省防軍二團。陳以所部不止此數。今年湘事發生後。即由地方人民擔負。然湘西各縣。連年兵災旱災。十室十空。何能担任軍餉。近聞有召集湘西各縣知事。開連席會議。設法籌餉之舉。從此湘西人民又增一層負擔矣。

今年譚道源部由湘西撤退後。陳曾令各縣知事。向人民借欵。大縣數萬。小縣亦數千元。雷厲風行。往往有賣妻鬻子以應者。然名雖曰借。正不知有否還期也。惟沅陵縣離省較近。尚未波及。至湘西各縣稅收以田賦爲大宗。前數年。陳曾屢向人民支借。有支至民國廿幾年者。至少者。亦支至民國十九年。省政府當然不能承認。自去年省政統一後。仍由民國十七年起再徵。今年湘事發生。陳又向各縣提取田賦。各縣遂又向人民支借。當此大旱之年米貴爲數十年所未有。長沙常德米價每石六元餘。湘西各縣貴者每石廿餘元。至賤亦十七八元。響餉也。借欵也。預支田賦也。重重疊疊。人民之不堪可知矣。至湘省裁釐加稅。業已實行。已有關卡。省政府業已裁撤。改爲統稅。而湘西之私設關卡徵收百貨稅欵者。如何溪屬瀘溪縣在武水上流等地。仍復有之。近瀘溪縣城。又設立一關。凡沅水流域上下船隻。皆須由此處經過。即須納稅。每月收入數萬元。何莫非商民之膏血。沅水流域。本多土匪。船隻上下均須數百支一起由軍隊護送。軍隊多向船戶徵收護送費。去年何鍵部退駐湘西後。土匪絕跡。護送費已亦停止。乃近則沅陵統稅局。及附收護送費。其數以稅額爲則。如納統稅十元。即須繳納護送費十元。換言之。即加倍收稅。而船隻如遇匪劫。仍屬商家損失。並無何人負責。湘西人民。處積威之下。不敢反抗。不敢申訴。記者連日遇湘西避難來省之人。言之如此。爰特記之。

湘軍克復桂林平樂經過

長沙訊云。何鍵率領第四路軍五師之衆。分四縱隊。一總預備隊。進討桂系殘餘軍閥。自五月六日開始總攻擊。第一縱隊周斕師。由新寧向梅溪口 龍勝西延靈川抄攻桂林。是爲右翼。第二縱隊劉建緒師。由東安向黃沙河全州興安靈川直趨桂林。是爲正面。第三縱隊吳尙師由道縣向文村灌陽海陽山抄攻桂林。是爲左翼。第四縱隊范石生師。由永明向龍虎關進取平樂。與第八路粵軍。及我第三縱隊吳師取聯絡動作。亦爲左翼。總預備隊何鍵師。隨正面軍劉師推進。以策萬全。進攻以來。所戰皆捷。不五日克復全州。灌陽。龍虎關要隘。旋正面軍劉師相繼佔領興安靈川。及通桂林要隘之大溶江。右翼周師佔領桂林險要之六峒山。左翼軍吳師沿海陽山。繞出桂林後路之大城汛。對桂林猛烈圍攻。在桂林敵軍爲伍廷颺部。共五團之衆。尤在桂林天險之龍巖北障諸山挖溝築壘。布防固守以拒我正面右翼兩軍。不意我左翼吳師已於十四日抄到桂林之後路大城汛附近。同時正面軍劉師戴旅(斗垣)勇猛進攻。使由靈川退桂之一路之敵軍不敢反顧。我軍跟追急進。遂抵桂城。與吳師聯絡。包抄東北兩門。敵以後路被截。不敢留戀。由西門倉卒潰退。逃趨柳州。遺棄軍需子彈甚多。均爲十五日午進城之劉師戴旅所獲。并一面跟蹤追擊。已逾石安山蘇橋司。達到永福縣境。距柳州不過二百餘里。同日并據左翼范師電告。該師十三旅協同粵友軍於十四日克復平樂。敵部渡江逃往容柳州。一部沿水向梧州潰走。何鍵得報。以討桂第一步任務完成。甚爲欣慰。除捷來報省外。一面電令劉范在桂平部隊。以一部跟進。向柳州推進外。以一部留原地待命。并令總預備隊指揮官羅藩瀛。率師進駐全州。搜索全桂間沿途殘敵。何鍵本人。擬即進駐全州。以便計畫與粵友軍會師問題。聞何接粵陳電。以桂系大部尙集蒼梧。企圖侵粵之心未死。請變更會師柳州計畫。先移第四路軍大部順流直下梧州。俟梧州下後。再會師柳州治平桂事。茲附總部參謀處電告克復桂(林平)(樂)捷報如次。(銜略)捷報。(一)頃據永州羅指揮官(藩瀛)電話。轉據劉師長(建緒)報告該師戴旅(斗垣)已於本午確實佔領桂林。敵向柳城潰退。吳尙師由興安向平樂前進。周(斕)師已到興安。(二)據范(石生)師李參謀長杜中寒由桂陽電稱。接范師長電報。該師十三旅已佔領平樂。(三)接廣州陳總指揮元戌電告。東西兩江之敵。已於元日擊潰。現正跟蹤追擊中。是役擊沉敵艦兩艘。及民船甚多。繳獲械彈及輜重無算。上三項特聞。總指揮部參謀處刪亥印。

李紀才
由漢解南京

南京訊云。李紀才原係胡景翼之部屬。後經李宗仁改編。並由武漢政治分會委爲襄樊警備司令。此次中央討桂。李於桂系失敗之際。通電復從中央。遂由蔣主席將所部改編爲新編第五師。不意李野心不死。暗中勾結馮玉祥。陰謀反抗中央。事爲何應欽所悉。遂於武漢將李氏扣留。並於廿五日下午。由武漢衛戍司令部派憲兵第一營特務員劉欽模。率同衞兵六人。將李由得勝軍艦押解來京。今日下午三時抵下關。旋送押於總部軍法處監獄。聞須俟蔣主席返京後。再定處置辦法。

金漢鼎剿匪

南昌訊云。自討桂軍事結束。五師十四十五兩旅調回淞滬後。所有贛省剿匪事宜。業經劃分防區。贛西贛南由金漢鼎負責。贛東贛北由王均負責。惟朱毛共匪爲患。則在贛之西南間。而金之責任益重。所以常川駐守吉安。指揮剿匪。近來朱毛連陷興國雩都寧都會昌等縣。大肆蹂躪。且轉駐寧都之某團長有失蹤說。興國且已成立蘇維埃政府。而贛西之共匪又有死灰復燃之勢。日前金有電報到省。略謂蓮花永新遂川匪患。逐漸肅清。寧岡業於皓日由張旅周團恢復。死傷五名。斃匪數十。獲槍廿餘枝。朱毛彭諸匪。於皓日竄踞崇義。除令第一路跟蹤追剿劉旅截堵。周旅大部周團協同三四路清剿餘匪。期於最短時間。將其撲滅。專員辦理。至地方善後。以安流亡云云。當經省務會議議決。交由民財兩廳及綏靖處會同組織善後委員會。擬理被匪羅劫各縣善後事宜。贛南方面則如前此之綫西。一夕數驚。相驚伯有。贛南旅京同鄉會電詢。傳聞共匪厯擾贛南。爲狀甚慘。弟等已電請蔣主席速派得力軍隊。認眞痛剿。期絕根株。剋贛南狀況究竟何如。乞電詳示云云。惟贛南之三南(虔南定南龍南)與粵接壤。距省較遠。地方空氣閉塞。人民强悍異常。常識薄弱。對於追剿部隊落伍士兵。竟至加以慘殺。影響剿匪前途非淺。經由金師長通令各該縣長。曉諭紳商民衆。暨各公法團。使知國軍匪共之分。去逆效順之義。凡遇匪共過境。務宜一致協助剿匪軍隊。共同堵剿。對于落伍官兵。務必一律協助保護。不得再有戕殺行爲。否則以通匪論罪云云。

贛省建築省道之成績

南昌訊云。贛省自公路處成立後關於築路計畫。分爲省道縣道兩種。縣道爲省內各縣相互交通之路。由各縣築路委員會負責。省道則爲與外省交通之路。由省府及公路處負責。計分贛粵。贛浙。贛閩。贛湘。景湖五大幹線。以上五線。除景湖綫外。贛粵贛湘贛閩贛浙綫均以南昌爲中心。與粵浙閩湘各省相接。茲將各路與築現況分述於後。

▲贛粵路 此路由南昌溯江而上經贛州越梅嶺至粵之南雄爲止。計長一千零八十里。南昌至樟樹一段。業已通車。樟樹至吉安一段。不久亦可通車。至吉安贛州一段。已完成十之四五。贛州至南雄段。刻正興工建築。依照公路處計畫。至明年可以全部完成。此路成後。可由九江經南潯路直貫江西至韶關與粵漢路相接。是本省以後可由廣東出海口矣。

▲贛浙路 贛浙路由南昌經進賢東鄉貴溪弋陽河口上饒廣豐玉山以接浙之常山。而通杭州。全路長六百五十餘里。測量早已完竣。刻正分段興工。浙省并派員來贛。商洽贛浙及常杭兩路接軌問題。以資聯絡。

▲贛閩路 此路即由南昌沿汝水而上。經過贛東之臨川南城黎川。達閩之光澤。全路長約五百餘里。此路原由華洋義賑會承築。以工代賑。現因賑欵不敷。改由公路處興築。不日即可動工。

▲景湖路 景德鎭爲世界著名之瓷器工業地。惟因交通不便。運輸非常艱難。故公路處建築此路。由浮梁以至湖口。計長二百餘里。此路成後。景鎭瓷器可直接運至湖口。由長江輪船裝運出口。未始非推銷瓷器之一法也。

▲贛湘路 此路由南昌經高安上高萬載宜春。以達萍鄉。接湖南之株萍路。計長五百八十餘里。因比較不甚重要。須俟贛粵路完成後。方能興工。

又省府主席朱培德。以廬山爲良好避暑之地。中外觀瞻所繫。現決定建築由蓮花洞至牯嶺馬路。與九蓮環車路相接。已令公路處長至廬山計劃一切。至築路經費。除發行公路債券外。每月由省庫撥給十三萬元。以資挹注。

蔣介石在蚌閱兵情形

南京訊云。感(二十七)下午四時。蔣率隨員抵蚌埠。毛炳文。方振武。岳維峻等均在車站迎候。蔣下車台召集新編一師。第三師。第四四師。四五師。全體長官訓話並檢閱各部隊。加以評判。以方振武部最佳。蔣過明光臨淮關各站時。均下車。與歡迎之民衆見面。儉(二十八)晨三時半。蔣車抵蚌。即上靈車致祭。與孫科等同車返。二十八日上午九時十分發蚌埠專電。儉(二十八)晨靈櫬車抵蚌。各界迎祭者二千人。公祭時。鳴砲二十一響。方振武獻花圈主祭。蔣主席先乘專車返京。靈車後開。沿途由方部警衛。

胡陶殘部問題

漢口訊云。艶(廿九)何應欽語人鄂西編遣胡陶殘餘部隊。在漾(廿三)前僅預定將桂系嫡派尹承綱師及李宜煊之一部。澈底改編。並無解決其他部分之意。且擬將尹師調赴隴海方面。參加討逆。詎巧(十八日)以來。梧州無線電。及此間租界內桂系與胡陶部隊。日有勾結同時尹師奉命東下。一部已經下船。復被五十五師及十七師阻止。遂重行登陸。頗有企圖。各軍迭電呈報中央不得已。乃下令由朱紹良張發奎分別改編繳械。已告結束。至鄂省治安。收編三四個獨立旅。分防鄂東鄂西鄂北鄂南維持地方。匪患決可無虞。並謂彼致蔣電。請以程汝懷石蘅青李紀才三師。編爲一軍。以賀國光爲軍長。程汝懷爲副。石爲國府參軍。即以賀兼師長。其桂軍一團。由賀負責解決。調李石樵爲高級參謀。以劉鼎甲繼任師長。尹承綱師。俟船到鄂城。澈底改編。不爲縱隊長。所屬爲新編第五師及五十五師。第十七師。尹部改編。應俟荆沙部隊開竣再辦。又蔣寢(二十六日)電。尹師離沙。則程石兩師。可以准入。不必剿。但尹師非離荆沙不可。如其不願到浦口。則在鄂穴繳械可也。

唐暫不能離京

南京訊云。唐生智陷(卅日)往陳調元宅。聞因蔣有要事。須與唐商。一時恐不離京。

廣告

●上海青島行（滿鐵航路）
▲榊丸 六月十九日
▲天津丸 六月十日
▲大連丸 六月四日
●天津行
▲濟通丸 六月八日
▲天潮丸 六月四日
●龍口行（往復共旅順不行）
▲龍平丸 六月七日
●香港行
▲第一東洋丸 六月十日
大連汽船株式會社 電話四一八五番
專屬貨客經理店 永和公司 大連市敷島町六番地 電話七二七五 七八六八番

雙城 耀雙電燈公司啓事
本公司十七八兩年結賬計每股應得紅利八角惟以前每股二元不合公司章程茲改爲每股十元另換股票恐未週知特此宣佈速來更換爲盼勿延

鳴謝 聯泰保險公司賠償迅速
敝號於陽歷五月二十日失愼所有貨物全付一炬幸曾在聯泰保險公司投保火險貳千元該公司聞信之下即派員前來驗明屬實即照如數賠償足見該公司信用昭著特登報端以鳴謝忱
四平街永合盛謹啓

聲明遺失
爲聲明事鄙人於民國十四年承租保安堡中與街興隆胡同三才堂地皮一段領有三才堂所發曹毓仁拾頭之租照一紙不知何時遺失倘或有人拾得此照或外押借欵項與作保證品者概歸無效特此登報聲明
曹毓仁謹啓

尋人廣告
敬啓者只因走二年有餘音信無有求籤問卜多言現居北方只因未得眞實消息未敢前往想念之下甚是悲嘆倘蒙紳商各界仁人君子如能有見者或知眞正下落者請來信通知奉天大北關東橫街信義泉定謝酬儀大洋廿元如能將本人送回本籍者另有重謝絕無失言是人年現廿一歲奉天瀋陽縣北張家堡人乳名張保學名李殿信耳聞聽改名李殿魁身高五尺長圓臉細麻子恐未遇知特報聲明
敬人李明九鞠躬

舒蘭分館啓事
本館附屬法特哈爾代派處經理係朝賢水曲柳岡代派處經理譚文選茲因經營不力均已撤換另委楊滿淵爲水曲柳岡經理兼訪員該鎭如有訂閱及廣告事務請與楊君就近接洽可也

頭取 安田善四郎
正隆銀行
奉天浪速通支店
（日電話四五五五・一六一・五〇五・〇六八〇）
小西關派出所西關朝鮮銀行西
華電話七二二號 日電話二五五番

駐富錦縣盛京時報分館 聲明分委代派處
謹啓者敝人在富組織報業沿年信用卓著同蒙外鎭各界諸君嘉許欵購本報訂閱感激之至刻業江開航行之際交通漸利敬分館原爲外鎭閱報便利起見今委何閣用先生在富錦西南鄉五區集賢鎭街組設代派處倡銷報章兼訪新聞招查廣告如有欲閱本報者可就近向何君接洽可也

利亞藥房增設治療部啓事
本號現聘左列各名醫每日按時輪流在本號樓下應診
美國非拉得非亞大學畢業 內科專門醫師 楊錦輝大夫 診治時間午前十至十二時
俄國聖彼得堡大學畢業 婦人科專門醫師 小兒科專門醫師 奚禮斯大夫 診治時間午後二至四時
遼寧醫科大學畢業北平協和大學修業 耳鼻咽喉科專門醫師 陳麗南大夫 診治時間午後四至六時
星期日一律停診
遼寧省城大西邊門外路南 利亞大藥房啓 中國電話一千七百十一號

久和隆綢莊
打倒虛僞廉價 剷除欺騙折扣
陰曆四月初八日起二十一天 中國電話二三〇九號
非常大減價二十一天
遼寧省城軍署街 本莊有非常減售 價目表登載 東三省民報 上請 各界注意之

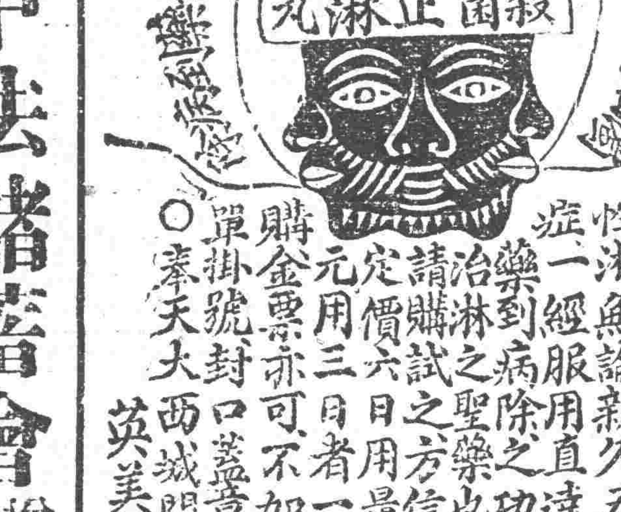

本藥房現由西洋運到淋病新藥○殺菌止淋丸靈妙無比善能殺菌解毒清淋去濁凡急性淋慢性淋無論新久五淋白濁等症一經服用直達尿道眞有藥到病除之功誠爲第一治淋之聖藥也患淋諸君請購試之方信言無虛謬定價六日用量現大洋二元用三日者一元外埠函購金票亦可不加郵費務須單掛號封口蓋章詳開住址○奉天大西城門外電車站 英美大藥房啓

中法儲蓄會增加獎金獎額通知
本會開辦迄今。已逾十載。入會者三萬八千餘戶。編號已近一萬。茲定自日本年五月份起。將獎金獎額重行支配。分別加增。俾各儲戶得獎較易和益較厚。興趣亦較濃。其辦法如下。
一。特獎自九千元增至壹萬
二。頭獎自四個增至五個「每個二千五百元」
三。二三四五獎均自一個增至五個「每個數百元不等」
四。小獎仍十中抽一以末尾定之
照上法支配。除特獎外。計有大獎二十五個。小獎一千個左右。以一萬號碼。而獎額如此多。得中自必較易。特此通告儲戶諸君查照。並請各界注意。踴躍入會。勿失良機是幸。
會址 奉天大西城門外電車道西 中國電話一六六五 哈爾濱道裡中國大街三十一號 自動電話二二八〇

木下曲馬海狗犬象演藝團

猛獸藝行
猛獸熊的藝術 大象五頭合演的藝術 海狗四頭的藝術
空中飛行術 世界第一 纖線上的單輪梯子曲乘
以外藝術尙有數十種皆爲新奇者
由當日陽歷六月五日
日間 自十二點至五點
夜間 自六點至十一點
賜鑑賞之光榮 全世界各國 皇帝陛下 大統領閣下 各皇族殿下 皆行鑑賞誠本團之上光榮也
演藝種類
馬術之部 馬上之旋轉秘技 小女二人合体運動 三人共騎二馬之技術 五人共騎三馬之技術 小女旗飛的大運動 其他多種
體育之部 小女二人竹杆履行 小女高綱大運動 自行車最新曲乘 安掛式降秘術
入場費 包箱可座每人貳元五毛 壹等現大洋壹元 二等現大洋八毛 軍人學生一等二等現大洋五毛 廊座現大洋五毛 小孩現大洋三毛
開場 於奉天日站炮子坟路北 官銀號後面空地 臨時興行場 主任身上興行部

東三省保安總司令部軍需處第三科科長孟君昭禹來函感謝美與賓聖藥治腎虧腦弱精神不振等症特有神效
嚴華大藥行東鑒敬啓者鄙人在軍政兩界充差多年以致感受腎虧腦病等病不堪言狀前經友人李璣武君介紹貴行經售之美與賓聖藥余購得牛打按法服用不及一星期諸病霍然愈矣鄙無以爲報謹奉照片一幀並附數語藉表謝忱此致財祺
上校科長孟君昭禹啓 十一月廿八日

展期大贈送 買幾盒送幾盒
定價現洋大盒五十片二元每打廿元 小盒二十片一元每打十元

主治說明
○腎虧腰疼 ○夢遺滑精 ○陽萎不擧 ○生殖器病 ○幼年早婚 ○種子添精 ○年久白濁 ○服之最靈 ○氣血兩虧 ○立見奇功

總行奉天小西城門北東道路北 巖華藥行
分行大連西崗街一一二番地 巖華藥房
分銷處哈爾濱道外十道街 東華藥房
總經理處東縣中富安街 東益增藥房
代售處各省城埠鎭大藥房

遼寧城內中街
南洋表行
大減價八五扣
本行建築樓房在工程期內暫停營業現下存貨甚多特別大減價照碼八五扣

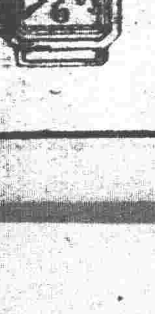

吉海鐵路工程局招商承包安裝機車庫暖汽廣告
本局現因安裝吉林總站及朝陽鎭站兩機車庫暖汽擬用投標辦法招商承包凡具有此項工程經驗者可於六月一日起至六月十日止携帶哈洋五元到本局工務處領取標單圖表等件於六月十二日下午二時在本局當衆開標但無論得標與否所繳領標欵洋槪不發還特此廣告

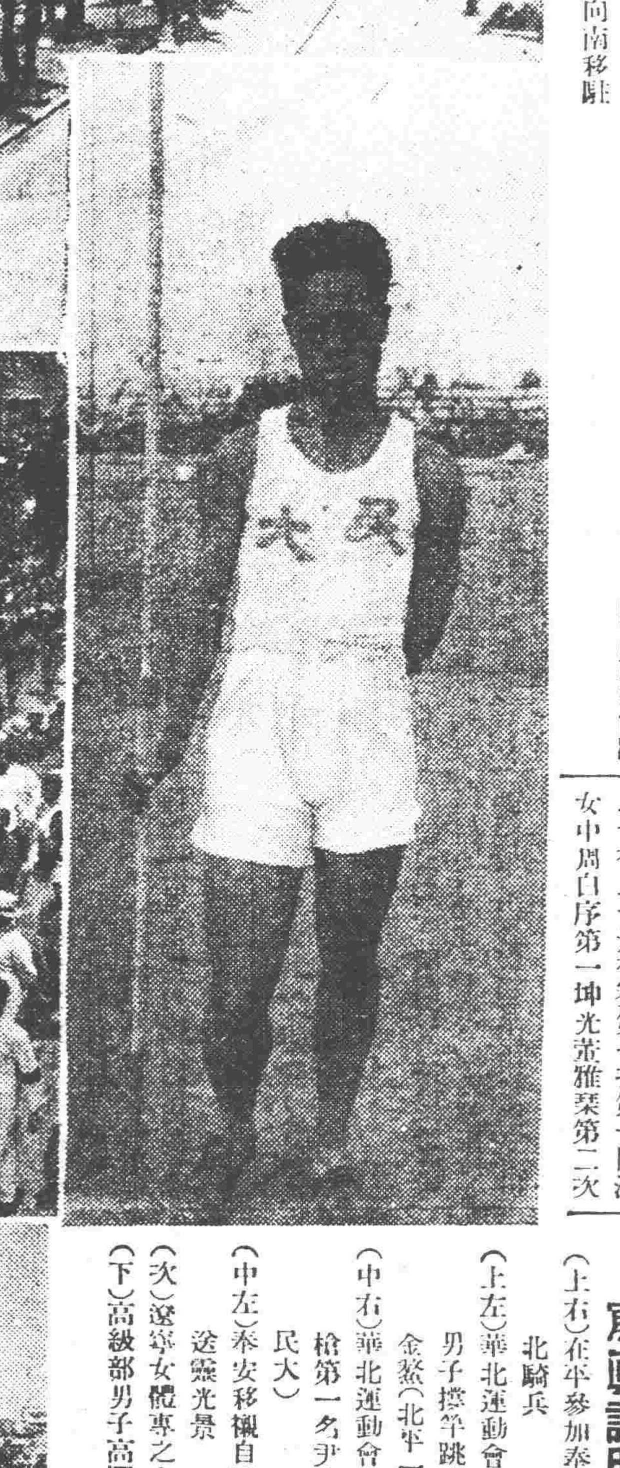

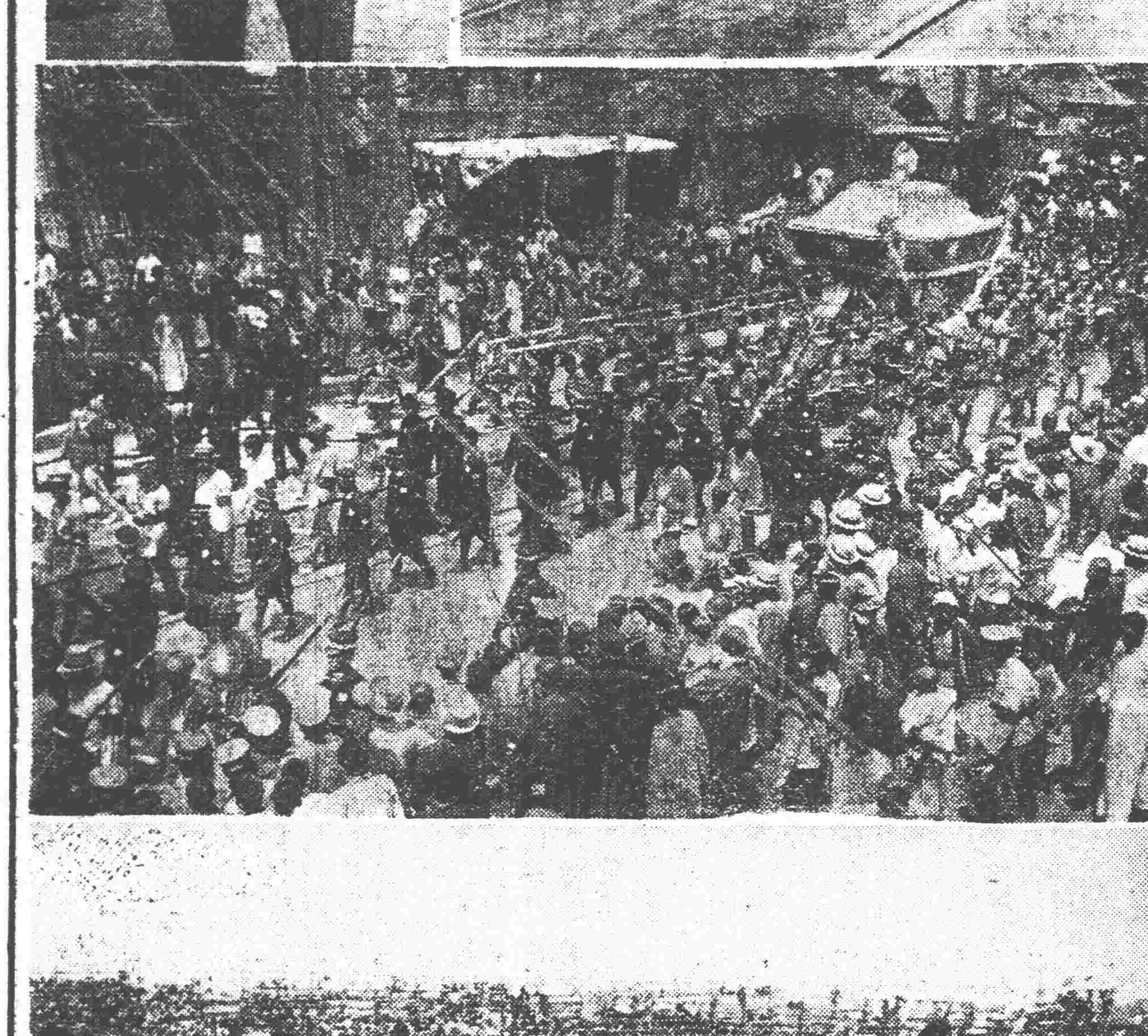

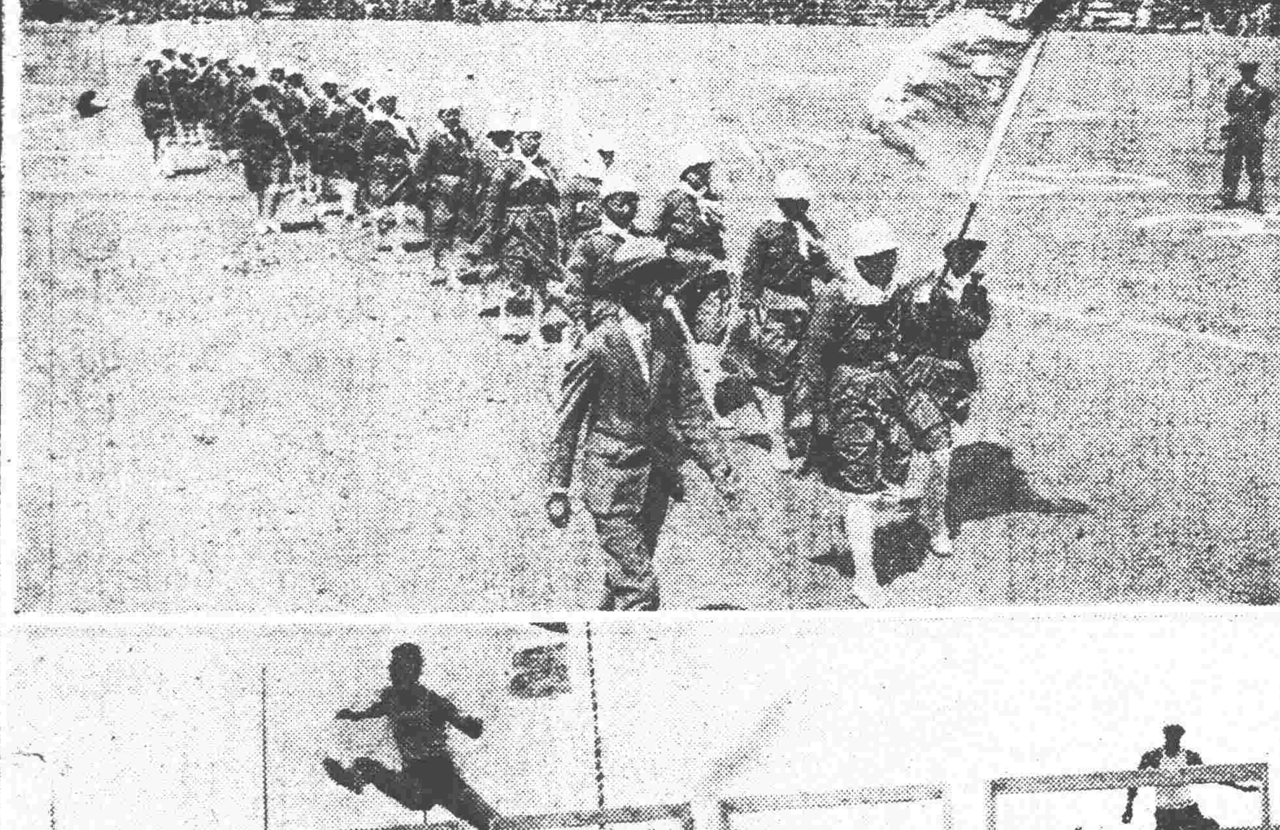

銅筋鐵胳鼓其大勇
男女競賽氣象活潑
華北運動大會第三日續誌

第十四屆華北聯合運動大會原定會期共爲四日昨六月一日因係孫前總理奉安之日該會特停止競賽一日以伸哀悼乃定今日(二日)繼續補賽至三日即行閉幕正未悉華北八省學校千餘名健兒及北方英雄果誰爭得最後錦標茲將第三日午後該會運動成績彙誌如下又是日該會女子壘球暨女子網球以及男子棒球比賽均離開用賽運動場在東北大學校各球場中施行蓋爲迅早結束評判之故維時狂風怒吼塵沙迷目各場競賽之男女選手無不爭先恐後因離終點已迫在眉睫咸欲思得鰲頭獨佔金榜而高懸也茲誌其成績如下

▲男高初賽第一組第一天津南開周兆元第二北一師院常以詳第三北民大田寶瑞第二三組未詳▲男高鐵球比賽結果第一北法院民大尹商屏成績一二、九七第二北醫院師大佟復然成績一二、八三五第三東大樊廣五成績一二、七七第四東大温久峯成績一二、六九▲男中跳高決賽第一吳云龍成績五六第二朱文斌成績五、四第三孔憲章成績五、三第四張書林成績五、二五以上校未詳▲男高跳高決賽第一東大蕭鼎華成績一、六九第二燕大王世俊成績一、六九第三北平一師院金岩成績一、六六三分之二第四北民大尹商屏一、六六三分之二又第四神專張全作成績同上▲女高鐵球決賽第一北民大胡純理成績七二八　第二遼體專張景芳第三南開楊注君第四北師大滕爽▲女高百米第一北平女大初雪栞第二北大一師院林彬第三遼女師中連媛▲男中一千五百米決賽第一遼一高中郎連棟成績四、三四分第二遼一高中于良濤第三吉一師李麟閣第四特二中齊鳳林▲男高一千五百米決賽第一東北大姜雲龍第二東北大陳鳳生第三東北大麗世榮第四東北大薛玉祥▲男高高欄第一次第一北平一師學院金岩成績一六、三第二北燕大王玉振第三南開孫慶琛第四北民大姜笑川第二次第一東大蕭鼎華第二北平一師簡凱第三東大麻秉鈞以下未詳▲女初籃球擲遠決賽第一女工科初雲蔚成績一六、七七第二北平翊教陌秀英第三北平翊教陳法岩第四女工科邸呂卿▲男初八百米接力第一次第一江省一師第二第一工科第三吉二中第二次第一同澤中學第二名遼寧二中第三成城中學第三次第一北平師範第二吉林育文中學第三長春中學▲女初立定跳遠一同澤女中鄭妙齡成績二、一七第二同澤女中李景新第三遼女師中于乃如第四東特一女中趙一勤▲女初五十米初賽第一次第一同澤女中周自序第一坤光蕭雅琹第二次第一東特一女中王淵第二同澤女中孫鳳雲第三次第一東特一女孫桂雲第二東特一女中王秀峯第四次第一東特一中蕭淑荃第二北翊教杜兆林▲男高鐵餅決賽第一北平一師趙文藻成績三二、三八第二名神專張龍作第三天津南開李長現第四北平一師金岩▲男中低欄預賽第一次一潞河趙啓春成績三秒第二扶輪武繼清第三東特一中吳景耀第二次第一新學朱文斌成績二十七秒五分之三第二東二中王維國第三遼寧一中徐德本第三次第一吉林一師張九富成績二十九秒五分之三第二潞河崔永喜第三遼寧二工姜渭濱▲男中跳遠決賽第一新中學朱文斌成績六、一三米第二潞河高浴第三潞河姚定信第四扶輪馬毓華▲昨日五千米決賽第一東北大姜雲龍成績一七、五八三第二東北大陳鳳生第三東北大私人加入弓清明▲女初五十米決賽第一次第一東特女一中劉靜貞成績九秒五分之二第二東特女一中王淵第三北平翊教沈淑君第二次東特女一中孫桂雲成績八秒五分之二第二孫鳳云同澤女中第三東特女一中吳梅山▲女初百米決賽第一東特女一中孫桂云成績一四秒五分之一第二未詳第三東特女一中蕭淑荃第四未詳▲男中八百米決賽第一遼寧一女中于良濤成績二分十秒十分之三第二遼寧一高中郎廉棟第三東特一中劉古學第四吉林一師李麟閣▲男中八百米接力決賽第一天津新學成績一分四十一秒第二扶輪第三遼寧一高中第四吉林二師▲男高二百米決賽第一東北大劉長春成績念二秒五分之一(打破華北紀錄)第二南開周兆元第三北平一師宋秉琳第四燕大陳盛魁▲男初八百米決賽第一東特一中芦允文成績二分二秒五分之二東北學生隊左廣和第三東特一中王紹業第四遼寧三中王作孚▲男中標槍決賽第一東特二中孔憲章成績三八、二八　第二遼初三中王文仲第三北平師範武錫奎第四扶輪武繼清▲男高八百米決賽第一東北大王立基成績二分九秒第二南開范亂三第三東北大麗世榮第四安縣體會高捷三▲男中高欄決賽第一潞河吳云龍成績十四秒十分之七第二潞河王精應第三扶輪馬毓喜第四吉一中李宇衡▲男初百米決賽第一姓名未詳成績十一秒十分之八第二東特三中遲啓圓第三遼陽師中佟實鐸第四吉五中張俊德▲男中百米決賽第一新學張侃成績十一二五分之二第新二學周恩德第三第四姓名未詳▲男中四百米決賽第一遼中郎廉棟成績五十七秒第二潞河王精喜第三東特一中宋玉泉第四　遼中呂悅周▲男初四百米決賽第一龍江一師王成春成績五十八秒第二同澤中朱連三第三東特一中于景周第四遼一工李春陽▲男高百十米高欄決賽(十項)第一北平一師院金岩成績十七秒十分之二第二東北大蕭鼎華第三神專張齡佳第四北一師院趙文藻第五南開郭炬第六北一師院金德耀▲男高四百米決賽第一北一師院金岩成績五十八秒十分之六第二神專張令作第三北一師院金德耀第四東北大蕭鼎華第五青島大徐政第六南開孫應琛第七南開王政寅第八北一師趙文藻男中百米初賽第一次第一組第一通中潞河王精喜第二東特二中高棟勳第三遼四師張殿魁第四田氏小學王佩華第二次第一特區一中吳景耀第二遼一高中顧天榮第三扶輪楊錫藩第四未詳第三次第一遼一師範王書鳳第二吉一中袁慶恩第四遼四高中郭建綱▲男高標槍十項第一師大成績四〇點一五第二神專成績三九點六米第三師大三六點九五米第四南開三三點八五米▲五項一千五百米決賽第一燕大陳盛魁成績五分卅三秒十分之六第二北師學院趙逢珠第三北師學院李洲第四南開王玉慶第五民大尹商屏第六南開范士奎第七東北大蕭廣元第八南開張景云▲男高一千六百米接力第一東北大成績三分四十六秒十分之五第二南開第三師大第四醫專▲男高學校總分成績比較(由第一日至卅一日正午)東北大七二分北師院五一點五分燕大一六點南開一四點五民大一七點五神專三點五安陽體會一分東特法大一分個人分數比較黃金鰲一九劉長春一五姜雲龍一五尹商屏一三點五蕭鼎華一二分陳智一分弓清明一分▲男高十項一千五百米競走第一東大蕭鼎華成績五分二十二秒點四第二南開一四九號第三師大一千六百號第四醫專一千四百一十五號▲十項男高鐵餅第一神專一六、二二號成績三一、四六米第二北師大一三八二號第三北師大一三八一號第四東大一五五四號▲十項男撑高竿跳高第一北師大一三八二號成績二、八一米第二東大一五五四號第三未詳一三七七號第四未詳一四四二號▲男中撑竿跳高第一東特二中李中楷成績二、九八米第二潞河趙啓春第三新學于國民第四東特許中李德芳又第四東特一中宋玉璟▲來賓職員二百米競走第一東北大劉冬軒成績廿九秒四第二青年會閆玉衡第三東北大凌大揚第四東大臧哲軒▲華北運動會職員二百米競走第一耿伯威成績廿四秒第二楊玉蘇第三王立齋第四未詳　(未完)

平漢路北段漸次修復

(北平一日復旦電)　平漢路局長劉維熾東(一日)電平漳江安陽淇縣等橋次第收復偶日列車可達潞王墳黃河北岸由駐馬店至信陽段內約六月中可以通車黃河南岸至駐馬店段內被炸各橋因岸北阻碍修復期難預計黃河橋已設法購料施工非逾兩月不能修復未修復前用渡河搬運法據報鄭州停車甚多已派員與韓(復渠)接洽職沿路觀察彰德以北五零五公里之橋本日午時修復列車展至彰德據報衛河橋日內可修復屆時擬展至新鄉如新鄉河南無他阻碍機車敷用再展至黃河北岸惟彰德以南現無軍隊駐防請速飭駐彰軍隊向南移駐

教皇代表參加奉安禮

(南京一日復旦電)　世晨(卅一)九時教皇代表剛恒毅主教覲見蔣主席禮節隆重剛致覲見詞略謂此次來京參加奉安大典曷勝欣幸本人代表教皇敬祝中國和平統一實現以遂總理生平之志願蔣答詞由外部科長謝冠生譯成法語略謂敬承貴主教來京參加奉安典禮至爲榮幸本主席深致感謝之忱

鄂西殘部之改編辦法

(漢口一日復旦電)　鄂西胡(宗鐸)陶(鈞)殘部勾結逆軍欲企圖中央於日前下令分別改編其善後辦法如下(一)遣散改編桂系嫡派尹承綱師李宜萱其餘各部酌予撤換高級長官(二)以程汝懷石毓靈李紀才三師爲一軍以賀元靖爲軍長程汝懷副之(三)調石毓靈爲國府參軍師長遺缺由賀粟(四)李石樵調高級參謀并給資酬勞遺師長缺以劉鼎甲充任(五)尹承綱師候船到鄂城改編倘不服從即行剿制

寫眞說明

(上右)在平參加奉安典禮之東北騎兵
(上左)華北運動會第三日高級男子撑竿跳高第一名黃金鰲(北平一師院)
(中右)華北運動會高級男子標槍第一名尹商屏(北平民大)
(中左)奉安移櫬自西山向車站途靈光景
(次)遼寧女體專之女童子軍
(下)高級部男子高欄競賽

各國專使恭祭孫總理
由荷使歐登科代表全體

(南京一日復旦電)　荷蘭領袖公使歐登科代表全體公使世日(卅一)祭總理禮儀極爲隆重并有祭文日茲逢中華民國第一次大總統孫中山先生奉安之期本專使特代表各友邦元首特派專使略致數言如下孫中山先生葬禮不但中華民國人民視爲極 尊崇極隆重之大典即全世 界各國亦皆表示其尊重之意所以國民政府函請各友邦遴派專使參加奉安典禮各友邦元首即簡派專使代表各元首參與盛典即所以表明中華統一再歷千百年絕無不革□之理安如磐石之中國即第一次大總統期望今皆圓滿實現矣自此以往中國永久統一永久和平國民幸福永久增進且與各友邦共同維持人道之公益中山先生之功之德專使等亦所欽佩用致敬禮於靈之前藉表誠意禮畢歐登科代表各國專使向蔣主席致覲見詞略謂貴國第一任大總統奉安各友邦專使來首都參加典禮至爲欣幸想貴國建設自此漸有端倪良足欣賀並祝貴主席健康蔣致答詞由胡世澤譯法語略謂今蒙各友邦專使代表貴國元首來京參加奉安曷勝榮幸本主席謹致謝忱

豫中馮軍退潼關迤西
韓復榘已進抵鄭州

(北平一日電通電)　據國民政府駐平辦事處發表鄭州方面之馮玉祥軍完全撤退至潼關地方前被孫良誠軍追擊之韓復榘昨日偕同馬鴻逵入鄭州與武漢側聯絡業已成立因此以本月十五日爲限積極修理京漢線希望已破壞之鐵橋由徒步聯絡開通運轉

入桂粵軍將進迫梧州

(上海一日國聞電)　梧桂軍勘(廿八)晚向西北退粵軍先鋒蠶(廿九)到梧周爛進永祭雄容劉建緒佔荔浦修正范石生克三江口李明揚世(卅一)向封州進展

周西成
向廣西潰退

(上海一日國聞電　龍雲電京朱師長旭感(廿七)佔貴陽周西成向廣西潰退已退追入桂

各專使離寧期

(上海一日國聞電)　九國專使卅晨覲蔣日義德三公使江(三日)遞國書使團麻(六日)離京

蘭封考城
已均無馮軍

(北平一日復旦電)　張蔭倫卅日電平報告宥(廿六日)起考城已無馮軍跡及便衣隊蘭封自感日(廿七日)後亦無馮軍

中山封棺禮

(上海一日國聞電)　世(卅一)下午行總理封棺禮由宋慶齡孫科蔣中正等親自拂拭後以螺旋釘封棺今(一日)晨運紫金山奉安陵寢

滬各界休業

(上海一日國聞電)　滬各界東(一日)以奉安休業

日使遞國書期

(南京卅一日電通電)　芳澤公使經岡本領事與王正廷交涉之結果決定改變豫定提上一日于三日午前九時在國民政府舉行呈遞國書式

閻錫山抵運城

(北平一日東方電)　據晉省某地本日接電閻錫山已於卅日午前十時由五台河邊村進抵太原擬於是晚偕同馮玉祥之代表丁春膏并帶家眷乘坐汽車向運城出發于卅一日午後抵達運城

綏西防務

綏遠訊云。騎兵第四師師長王英。日昨自包至綏。下榻該師留守處。記者特往訪詢綏西一切情形。投刺接見。記者問。此次來綏。有何任務。可得聞乎。王謂此次來綏。擬勾留二三日。與仇縣長商議。擬理該師軍餉事務。一俟商議妥當。即行乘車赴同。見趙司令。(即駐同騎兵司令趙印甫)切商軍務。從前騎師編制係三團。以後因派遣防務關係。改增爲四團。最近奉閻總司令電。仍照舊例編制。改爲三團。此時綏西防務。甚關重要。若每師編遣一團。不惟士兵無法謀生。于防務上。亦甚感覺困難。兄弟駐包頭。尙在第二步。郭師長(騎二師師長郭原山)在五原臨河一帶。首當其衝。則爲第一步。日內接有來函。述其困難情形甚詳。兄弟此次往見趙司令。即陳述防務。切困難情形。及商議編遣妥當辦法。並謂綏省過去災情如此重大今又點雨未落。黃風大作。旱象形成。兄弟對綏西水利。數年來竭力提倡。若早竣磴口一渠。每年所出之糧。足供綏遠全省人民之用。何懼旱魃爲虐。所談均有見解。旋晉備司令王治安來。又聞王司令云。據各方報告。高士秀率領其舊部騎兵三旅。在河西駐紮。意圖不良。不知確否。王師長云。傳說河西有騎兵三旅。據調查所得。亦屬確實。惟高士秀與余有舊識。按多方探訪。可斷言非高氏在彼處率領。或者他人假借其名耳。記者纔遂辭出。

皖贛邊匪患

婺源訊云。贛共魁方志敏。糾部二千餘人。盤踞弋陽磨盤山。久蓄思動。近突攻破港西。踞磨盤六十里。爲弋入德要口。焚燬黃柏塘。侵入德興新橫等處。圖援景德樂平。及浙皖邊境。勢甚猖獗。德屬新橫較大村鎭。當事者倉接方促推代表入山接洽。遂行其主義。並濟給養否則焚殺成聲函告。於是饒屬各縣。頓呈恐怖。紛紛電省請兵兜剿。藉免蔓延。適省當局朱主席。早有剿除贛東方匪之計劃。電令卅六旅及景德劉團馳赴德進剿。方見剿軍追至。即集衆固守磨盤山。負隅抗戰。迭經贛軍周旅設計閫擊。始得攻破。傷斃匪衆二百餘人。乃以抵禦不支。率餘部潰走。一部復分竄德興。王山河口。上饒等處。刻被各軍分別堵截。務絕根株。由皖境婺源退入海口之股匪。意伎婺城及浙屬開化。逗留婺德交界之處。糾聚地痞加入以壯聲威。浙開常各縣長。華埠商會。深恐伎入滋擾。即請駐常浙保安隊二團一營朱希新營長。率隊馳抵德屬南溪岑地方。匪早探悉。潛伏山內。迨朱營經過乘其不備。突起腰擊。死兵士十餘人。朱營長亦中彈陣亡。餘隊遂退守白沙關。刻浙保安隊二團賴團長。已追至白沙關進剿。匪多棄槍扮裝潰散。皖境徽屬已無匪蹤。地方安謐如常。德興河口。各處因新茶上市。現均駐有軍隊防護。德屬海口。繞二墩暖水。及玉山茶號。已紛紛籌備開場。人心漸次安定。震動皖浙贛如火燎原之匪患。至此可告平息云。

劉鎮華赴并

北平訊云。劉鎮華改於明日(卅一)早赴太原。
又云　劉鎮華之指揮部設在衛輝現擬在歸德及黃河沿岸各置一師。軍事布置。仍照舊進行。

紫陌週刊啓事

本刊因編輯關係臨時停刊一次即祈讀者諒之

神皋雜俎

歡迎投稿

小說

悲傷 (舒重遠)

夕陽西下。全世界遍罩了一層深深黑幕。我兀自坐在充滿了靜寂。無聊的一個屋。對着一盞微光搖曳的燈。眞是煩悶極了！惟有掛在壁上的時計來回搖動着那擺。放出他那種不緊不慢輒輒的聲響。彷彿像安慰我。不要因爲寂靜無聊就生煩悶的。團圓的月亮。它把那皎潔的光輝。由玻璃窗射入屋中。撲在我的面上。當時由煩悶又激起了一種悲傷的感念。咳！流水般的光陰。倏的飛過。和我的知己違別。已經二年了。這二年的工夫。我是依然故我。進益毫無。實是愧見我的知己了！最可悲傷的—就是我由那學校出來之後要入大學。已經效試被錄了。可是因爲家太窮。經濟無着。以至於墮落。入這喪失人格的社會裡。我想到這裡。我的酸痛悲傷。都湧上我的心。然而終是空自吁嘆呀！我如今想起這事來！實是悲傷極了！從今以後。心志已決。定與環境搏戰。斷不能稍挫輒止。不再想過去的事。把那些不堪回首的酸痛。全歸於消滅。不再存在我的腦海。免去我的悲傷！

—完—

筆記

文藝叢考再編 (陶明濬)

詮賦

後出見遺。古人往往有之。大凡人之爲文章。多有成見同一題也。同一文也。前人已有之。則傳誦已久。即有未工未美之處。習之既久。亦不復辨其妍媸。以爲文章之工美。至此而極。縱精心結撰。尙能過於此者乎。見解即如此之迂拘。後出之文章。殫千思萬。彼必不肯一省視。以爲此不過塵飯塗羹而已。焉得如古人之高奇。作等於不作。爲何如不爲乎。此種成見深入其心。而不可化除。不特自己文章。不能進步。而評他人之文。亦必失之於太苛。而不得其中道。爲古人作奴。是所甘心。成一家之言。終身不能。其甚者。借古人之勢力。以薄同人。曰其人散文雖好。未必及乎韓柳。駢文雖好。未必及乎徐庾。詩雖好未必及乎李杜。考據雖精未必及乎馬鄭。理學雖奧。未必及乎程朱。此論未嘗不是。而大悖進化之旨。充此心也。學至古人已足。而今人不復須學。甚至今人不復須存在矣。庸懦怯弱之子。一生事業之不成。正坐其有此見解。豈不大可惜哉。

金樓子曰。劉休元有文才。爲水仙賦。人以爲不減洛神。此亦學古人不爲古人所拘。故其得名。亦不減古人。陳思洛神之賦。或以爲眞有所見。或以爲感甄而作。繡虎之才。千古同稱。從而擬之。亦自不易。矣。劉氏水仙賦。故與之相犯。水仙即是洛神。文章亦甚難爲。不與陳思相犯。則必另闢新意。否則從何處著筆。從何處爲詞乎。余謂作文專與古人比較。乃冒險之爲。不可輕於作之。或有不得已之題。與古人偶然相似則可。若處心積慮。專與古人角逐。不量自己才之不如。文之不逮。亦太多事矣。且古人吾未爲之題。未作之文多矣。吾正可就吾所能而爲之。以吾之所能。補古人所未有。其得名亦必久遠。比之人步亦步。人趨亦趨。費力多而見好少者。其操術之工拙爲何如哉。甚勿輕學劉氏也。

別錄

滿族的祭祀與宗教(三)

煮肉用之大鐵鍋。獻牲用之木槽。跳神用的腰鈴。大鼓。所焚之達子香。以及其他種種之祭器今在東北家庭中。或山內仍時見之大半忘其本義。流爲習俗。

祭品

祭牲以猪爲主要。然無定數。至少者一口。多者可至數口。蓋祭天祭祖祭神祭杆子板子等。可分祀。亦可合祀。是在家主之心願。與家中人口。及親友之多寡。因此項猪肉。必須在當祀期間食盡。不可餘剩。故有時鄰里路人。皆得食之。其骨即棄於道。各種臟腑。皆以少許置於天杆子之錫盂。又將索子骨。套在杆子尖上。此等禮節。必非因習俗關係。或另有義意。不易解釋。但天地生物。有臟腑與無臟腑者。大有不同。而索子骨橫套杆上。或如俗語橫骨插心有人畜不同之處。至於祭肉之不剩。是取天地之餘。與人同享。不可私蓄之意。此外爲滿點心如散子點子紅白饊子。…或用奶油或用香油等。蒸炸而成。較之今日點心舖。所售之滿點。名實不同。又祭神之酒。亦由自作。以江米及糖製之。名江米酒。按此二種祭品。皆非東北所應有。蒙人雖嗜奶油。而不產麪粉。又何能製糖。漢族及三韓各族。雖有糕點。又不嗜奶油。然謂爲滿人所發明。以所居之地言之。亦不近事實。但此種製法。惟西洋有之。滿洲雖北鄰俄國。然當時西比利亞。尙無人烟。則此種物品之遺傳。必爲經過西域時所得。至江米一物。製造酒之法。亦決非北地所有。即中國中部大江以北。亦不常見。然高麗則有之。惟不知江米。且有性情。如非此土之所出。即不願過求是。此種之紀念。似應得於西南等地。以上等品。除原料外。概不能求之於市。而取清潔。亦如漢禮。以主婦司其事。惟代勞者。隨便取材。其他尙有多品。則多類三省之舊俗。而今亦多存者不贅。(未完)

讀□□的日記 (志覺)

綠綺先生的大著。可謂爲是誠實的寫實文藝品。從前我以爲眞實的是先生個人的經過。勇敢忠誠的來現身說法。在看完了的聲明後始知是杜撰的。然不能不說是在中國社會和家庭中有一番深的考查。對一般青年行爲和心理有相當的研究。而同時更令人佩服的。能用表情描寫能代表出來是我們遼寧地方的產品。這正是不容易的地方。

不過自從這篇文章公佈以後。有好多當小姨子的要存有戒心了。當父母的也要限制女兒住姐姐家了。因爲當姐夫的太厲害。雖然作姐姐的那樣嚴加防護尙被姐夫吻有艷香的紅唇。抱過了處女的柔腰。果如時間上若再有待。那保不住就給…了！

今後當姐夫和當小姨子的。一定要被人處處加以嚴重的監視。必要生出種種不自然來！這不是把當姐夫的招牌弄遭了嗎？究竟當姐夫的全像那位先生的受感情衝動。性的支配獸慾化嗎？果如一律推測那也未免太冤枉我們青年了。或者遇着那樣柔順多情美麗可愛的小姨子。全得情不自禁？那恐未必吧？

最可怪的先生描寫在口吻思想。行動上。爲什麼有那樣深刻微細呢？『但是如摸處女的肉脚和……未免太近猥褻鄙污了吧？』矯柔造作嗎？是良心話嗎？不許是遁詞吧！我現在要說幾句不客氣話。這篇日記要是先生的事實。能如此勇敢坦白的發表。那是我『五體投地』的崇拜你。因爲在社會是實有的事在你旣肯發表那我們也萬沒有說我們中國是禮教文明國家不能有這類事情的道理。

要是自己是用社會的眼光。假設出這一篇事實的小說來。雖然是寫實小說有價值。而未能加以什麼攻擊和糾正。雖引兩句魯迅的話。和以夢作覺悟語。恐怕太不够吧？』未免太沒意思了。現在我們青年處在如此社會。如此國家。應如何努力。以求出路。決不做文章惹人愛看。閑着吟弄風花雪月的無事的時候。我們應當頹廢。不彷徨。積極勇猛我出路哇。

志覺五、二六夜。

談叢

祁禮與祁外

有祁員外者。年將四十。得一子。名曰祁禮。三歲喪其母。而祁員外又續娶刁氏女作繼室。女非常悍妒過門將年。產一子名曰祁外。彌愛異于前子。及稍長。並送入學堂肄業。弟兄二人到甚和睦。友愛勝似同胞。然其繼母素抱陰毒險害之心欲將祁禮致死。而家當盡歸已子。每欲下手。苦不得隙。一日弟曰二人下學歸家後。刁氏親手做白面條湯。(鄉間學子下學後。家人皆留飯與其學生。該因隔學堂遠者。午飯不能歸家。僅携有食品少許。以充午飢。則下學後必吃此一頓飯也)兩盌。每人一盌。陰將毒藥注入盌中。意欲毒死祁禮。奈有明白之天。不肯隨其私願。而祁外至家。時將面拿錯。將就食時。其母瞥見。急以手打其盌墜地。時有一犬在旁。食之即斃。於是祁禮知其母不能相容。奈在年幼亦無法可使。只得聽天由命而已。自此該氏未得隨願。即抱一不作二不休之主意。屢唆其夫。非害死祁禮不可。而祁員外又素有季常之懼。河東獅子一吼。則彼即無所措手足矣。其家後園有琉璃井一眼。遂其夫非將祁禮置之井中一死不可。決不再容云云。隨於夜間將祁禮綑縛二背。命家人抱之。扔於井中。老員外痛子心切。暗附家人以石代之。自此以後。毒婦始得趁心安樂矣。再言祁禮自被暗放後。即忽忽不知所往。一日暮過一村。見街上數人相聚。有皆諳曉者。有愁眉不展者。詢之始知本處爲王家莊。有王百萬者。一生無男。只有弱女一名。年方及笄。尙待字閨中。一月前忽而顚狂。百治無效。王即提出宣告書。有能治愈此病者老者認爲義女。少者願納爲東床。祁禮自思。前去無害。不如暫時敷愆而已。而祁禮即商之主人。言能治此病者可否留宿一試。而王百萬痛女心切。言若能治病非但留宿。並以上賓看待。而祁禮隨即診脈之卜能。飯後王遣一使至先生處問試脈乎。祁禮自思。若不看脈。又無携有行囊。只言此藥可。別另用。尙可攜塞一時。隨應之上看。隨即引先生祁禮入臥室。診視。概此女所得之症。係因夢所得。一夜偶夢一男子。年十五六歲。生如潘安宋玉之美。忽然闖入室內。即與女携手接吻。而女又羞又笑。繾綣相憐。不忍分離。正在愛情融洽之間忽而驚醒。醒後即覺惆悵無聊。自此即引起幼女懷春之感。又兼女密而不宣。鬱結於心。隨成顚狂之症。祁禮進屋後。按其手診之曰。病因鬱結所致。可用開鬱順氣湯治之。當愈。原該祁禮稍通醫理也。於談話之間。女微睜雙眸。見夢中之人在此。頓覺病去八分。俟自他處取藥食後。則病即減去十分。自是百萬大喜。復引先生入室再診。則女見此人仍如夢中所遇無異。心中大喜雖未宣出。而心中亦早有許以終身之預定矣。自此之後。病日見愈。而身益見強。隨留祁禮入贅焉。三五年後。而百萬夫婦相繼而歿。剩得萬貫家私。盡歸祁禮執掌。而夫妻亦非常和睦。享快樂之清福矣。

再說祁某自祁禮亡去後。遭了一把天火。燒得片瓦無存。雖有星點家私。若能自加勤儉。尙足餬口而已。此亦不在話下再言祁禮雖在快樂之中。奈以父子情重。終思有一報之心。每至年節。淚常倫彈。一日忽被其妻所見。詢之再三。始吐原情。妻曰何不同歸以盡天倫之樂。禮言母虐待之。王氏言無論其人如悍妒。盡以情養之。未有不向改者也。於是隨竇所有家私。携之歸里。既入門。家人及其母非常驚訝。又見有美慧之婦。則更詫異。漸而詢其故。而祁禮即議言曰。入井後有仙人指余明路。得有貴寶。售之得重價。始得美妻俄載而歸焉。該氏信之爲實竟意想天開欲使其子效之。私誆其己子。至井邊遂推而下之。越日不見動靜。命家人探之。則已死一日矣。遂轉問其夫何故。祁禮能得貴寶。而祁外作斃也。其夫喟之嘆曰。咳咳只知其禮不知其外也。

醫話

讀瀋州醫藥分會致褚民誼書 (徐東林)

若說西醫就是瀛車電燈。中醫就是土車油燈。何所見而云然呢。要照它兩項實在成績去說。中醫的治愈比例。自能比西醫多不能比西醫少。不信的就隨便劃出一個區域。中西醫都有的。詳細列表調查。有病的倒經那項醫治愈的多。要照那瀛車電燈是西方來的。比我們土車油燈强千萬倍。那西方來的醫術。當然也同樣比中醫強千萬倍。如此說西方無論什麼東西。都比中國的強十萬倍了。恐怕也不然。中國也有多少特點。文學要末有大部份的優點。爲甚麼還要整理國故。至於蘇杭綢緞江西磁。中醫學也是其中的一種。不是土車油燈與瀛車電燈之比。

若謂病菌二字不見於中醫學說。此固可謂西醫較精細之處。蓋西國科學發達。利用顯微鏡。吾人決不敢强辯相駁。並前節所自認之電氣治療。X光線診察。均爲科學裨助醫學之例。雖然。電療未著何等功效。光線診察。雖可洞見病形。而仍多不能治之。中醫雖不若光線所見之明確。亦可於精氣神問聞切之間。斷定病徵之情勢所在。結果一也。至於病菌之說。西醫雖知之。若瘟疫疹痧百斯篤虎列拉等毒菌猖狂之際。除消毒隔離。坐視病人之由輕而重。由重而死外。別無圓滿之術。中醫於此等症重用白虎湯升降散承氣湯犀羚散石膏湯等大劑對症之確方。每多應手奏效。至少亦可挽回十之六七。質之中醫。當多數承認。非一己之誇言。如此較之徒知病菌之名。而無治法者。孰去孰取。請君自擇。

謂西醫未有治法。亦不盡然。於瘟疫疹痧等症。必發大熱。體溫激增。中醫謂之火毒。西說自係毒菌繁殖之反射作用。其治法則枕冰塊。臥冰塊。重者四周圍以冰塊。中醫固治以大凉之劑。而一則自外而內。一則自內而外。其中何順何背不言可知。且中醫此類藥劑。必須溫服。或少佐以溫暖之品。輕者舉之。過者宣之。熱因熱用。寒因寒用。微者逆之。甚者從之。此等精工奧義。旣非彼輩所可夢到。故不可語之。亦不必語之。

諧藪

戲擬某縣長分行警團派銷茶葉令 (根人)

有序

吉林某縣長。到任三載。搜括之術。無所不用其極。嗣又妙想天開。派其弟人稱七爺者。由哈埠購到茶葉六百斤。分令警團。按戶派銷。因之獲利倍蓰。戲擬此令。以博一噱。(來稿)

爲令發事。照得身爲好官。不過多得。千里居官。無非爲錢。本縣長費盡鑽營。蒞官斯土。念古訓之昭垂。惟搜括之是務。承辦公債。浮收多至一元。丈放夾荒。刮地深至千仞。還義塚地。枯骨爲之飄零。設積穀倉。劣紳成得沾潤。凡茲善政。罄竹難書。境內良民。雖屬流離失所。地下寃鬼。確已獲覩青天。豎北門之碑。未爲過譽。掛大堂之匾。足當去思。惟念順我者。朝夕謳歌。深感口燥。即使逆我者。晝夜咀呪。未免舌乾。理宜一視同仁。誼當悉予救濟。爰遣舍弟。遄赴濱江。購來茶葉多箱。分發商民喝用。誠恐實惠。弗能均沾。用派警團。代爲分送。合亟檢同茶葉。令仰該警察所長。保衛團總。即便遵照。揀派長警目兵。按戶派送。務求普遍。原價雖只三角。派價却要四元。如有刁民。頑强抵抗。應准扭送。盡法究懲。將以派銷之多寡。定警團之殿最。本縣長有厚望焉。懍之愼之。毋違此令。

文虎

身隱謎談 (自東北交大投稿)

詩謎一道。雖係雕蟲小技。然其中亦不無謬巧。作者旣須隨機而成。射者亦當觸緒而得。故謎之佳者。乃巧語本天成。妙手偶得之者也。若一存成心。每日定須製謎若干條。則矯揉造作。附會牽強。必無佳謎可得。窃以謎面以現成者爲上乘。如不能用成語作謎面。亦當有典故可考。較之莞無故實者所勝實多。最忌謎面生造。勉强堆湊。甚或毫無理解。但求與謎底關合。若此者。無論若何貼切。已入下乘。不足登大雅之堂矣。他如切用時事。立意新頴。亦均能自成一格。不無可取。近來海上文人。其謎之新奇。大有日新月異之勢。已見詩謎雖小道。亦不當一成不變。必須以時代爲轉移。隨潮流而進步也。課餘之暇。輒以製謎自娛。隨得隨失。幷無存稿。茲將邇來自製。及射中他人者公諸同好。非敢自炫。亦拋磚引玉之意云爾。

送人於歧路之間(六才句一)依然天將曉也。破題兒又早離別。又有早別離之意。(此謎之面。似八股之破題。)

中有尺素書(古人名)鰕鬚格鮑信

四維不張(古人名)繼隱。

文苑

詠南滿站一章 (聯芳王宇春)

北吶長春南大連。遼寧日站不居偏。縱橫市面多番地。輻湊輪蹄千代田。洗出文明歐亞雨。爭回實利滿洋船。周身吊縷參差瓦。異族經營別有天。

觀日人競馬 (聯芳王宇春)

競馬春郊樂事賒。游觀士女混夷華。前飛一騎齊鳴掌。助采聲如羯鼓撾。

其二

捷足由來得利多。輸贏一馬一人馱。頭功可惜奔馳力。去逐中原鹿若何。

其三

頃刻金錢得失頻。此中勝負不由人。空羣雖向風塵識。眼力方知伯樂神。

其四

數里圍場賽衆驍。驚塵每不在驕嘶。青蚨來去隨奔馬。値得旁觀一粲兮。

偶見

時髦女子儘風流。顧盼多姿體曼柔。輕與行人通一語。累他去遠尙回頭。

無題

玉貌修來得幾生。相遭不誠已心傾。迷離未易雌雄辨。一樣凝魂欲屬卿。

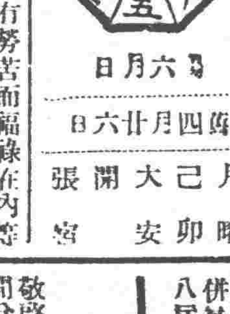

六月　日

舊四月廿六日

月曜　己卯　大安　開　張宿

▲一白之人雖有勞苦而福祿在內等疾之日坤丙壬吉▲二黑之人若能服從長上運氣可以次第向吉之日東坤丙吉▲三碧之人雖有長上之提拔而同僚感情相惡之日壬巽艮吉▲四綠之人雖有利之日若過度活動反而有失敗之虞西巽壬吉▲五黃之人地位雖高脚底易生動搖之日巽東乾吉▲六白之人運氣很盛之日然支出極多東乾坤吉▲七赤之人外交勝利之日但焦灼時易生失敗之虞東乾壬吉▲八白之人若將內部整理堅固在外作事如旭日東昇／巽艮乾坤吉▲九紫之人與長上易損感情之日態度務須冷靜爲要西艮東吉

大威汽車公司減價啓事

大減價　乘坐大威汽車永遠按七扣

一、本公司爲便利交通起見且每感本埠汽車較平津車資太高敝公司各分廠業已先後成立茲爲應酬主顧起見大減價按七扣

二、凡公館商號叫車一律按七扣現欵營業恕不記賬不打獎券不收小費

三、旅館飯店濼塘妓館用茶房叫車者一律九扣茶房准打獎券如乘客自己叫車先以電話聲明與茶房無關亦按七扣不打獎券不收小費

四、乘客如自到各分廠叫車亦一律按七扣不打獎券不收小費

五、顧用敝公司載重車每點鐘三元如運大批貨物請移玉敝公司面議可也

六、凡用獎券使用至十張以上者即可來總公司領欵或函達敝公司說明住址以便派交際員送上決不失信特此聲明

注意均以現欵營業恕不記賬

茲將本公司各分廠地址電話號碼列後

總公司　地址大西邊門外路南　電話中國總局一四九二　日本一〇三五番

中分廠　地址西華門外路北　中國總局電話一六〇六號　東都石印局合用

北分廠　地址大北關橫街路北　電話總局一五九三號

西分廠　地址南市場又一村隔壁　電話南分局三〇號

由五月六日起永遠按七扣

吉海鐵路工程局廣告 第七號

査本路鋪軌工程業經全綫完竣茲訂於本年五月十五日全綫通車營業開行由吉林至朝陽鎮混合列車即於是日開始辦理客貨運輸凡運貨章程就近向各站站長詢問即知吉林總站除將行車時刻表列後外特此廣告附表

吉海鐵路工程局

混合列車運行時刻表

下行 11次車		站名		上行 12次車
8.00	開	吉林站	到	16.45
8.55	到	口前	開	15.50
8.56	開		到	15.49
9.36	到	西陽	開	15.09
9.41	開		到	15.01
10.51	到	雙河鎮	開	13.51
10.52	開		到	13.50
11.27	到	取柴河	開	13.15
11.28	開		到	13.14
12.17	到	烟筒山	開	12.25
12.37	開		到	12.04
13.17	到	小城子	開	11.24
13.18	開		到	11.23
14.13	到	蓋麥楞	開	11.28
14.14	開		到	10.27
14.56	到	磐石	開	9.45
15.09	開		到	9.36
15.54	到	革山屯	開	8.51
15.56	開		到	8.50
16.01	到	朝陽鎮	開	8.00

民國十八年五月十五日施行

哀啓者

顯考誥授朝議大夫大元帥府財政顧問二等大綬嘉禾章簡任職存記邊業銀行總理姜府君雨田公諱得春痛於中華民國十八年五月十一日即夏歷四月初三日未時壽終省寓正寢享壽六旬有一不孝永續侍奉在側親視含殮即日遵禮成服謹奉慈命諏吉扶柩回海城孝塋安葬恐訃不週謹此登報奉

聞

四月廿三日　三期
五月初五日　家祭
五月初六日　成主
五月初七日　開弔
五月初八日　發引扶櫬回里
五月十一日　安葬

謹擇於己巳年

奉慈命稱哀　前哀子永續泣血稽顙

期服弟遇春拭淚頓首

喪居遼寧省城電話局後胡同本宅

如蒙賜唁請寄

邊業銀行總行及各分行庶務處或

海城慶餘當慶餘得代收

廣信公司週年四釐債券第七屆付息通告

爲通告事査敝公司發行週年四釐債券第一二三四五六六屆應付息金業經付訖並經於付息時在票面鈐有丙寅丁卯戊辰等字樣以示區別茲查本年舊歷四月第七屆付息期限轉瞬又到凡存票面鈐有丙寅丁卯戊辰等字已付過第一二三四五六期債券息金者即希按照定期(即舊歷四月初一日起至卅日止)向敝公司或可赴各分公司號持券領取第七屆息金自必照章付給其在一二三四五六期以內未經鈐字付過一二三四五六期息金者亦並於此次第七屆付息一期內一併補息以昭大信倘過此第七屆仍不取息應准俟於本年舊歷十月初一日第八屆付息時分別補息平時恕不照付特此通告週知

黑龍江廣信公司啓

邊業銀行廣告

敬啓者本行發行奉天地名現大洋元角券及京津通用角券除在本行營業時間兌現外幷委託左列各商號代兌本行行址遼寧省城大南門裏路西德隆店胡同

代兌
遼寧大西門裡　商業銀行
遼寧大東關大街　東記錢房
遼寧大北關下頭　福勝公
遼寧小西門裡　谷和永

感謝聯泰保險公司賠償迅速

敬啓者敝號於舊歷二月二十七日因春風浩大致將烟筒之火串及房板登時燃焚房屋數間雜貨若干當經該公司調查局實按數賠償毫無遲滯情形故特登報以資銘謝

四平街永合盛謹啓

萬國牌載重

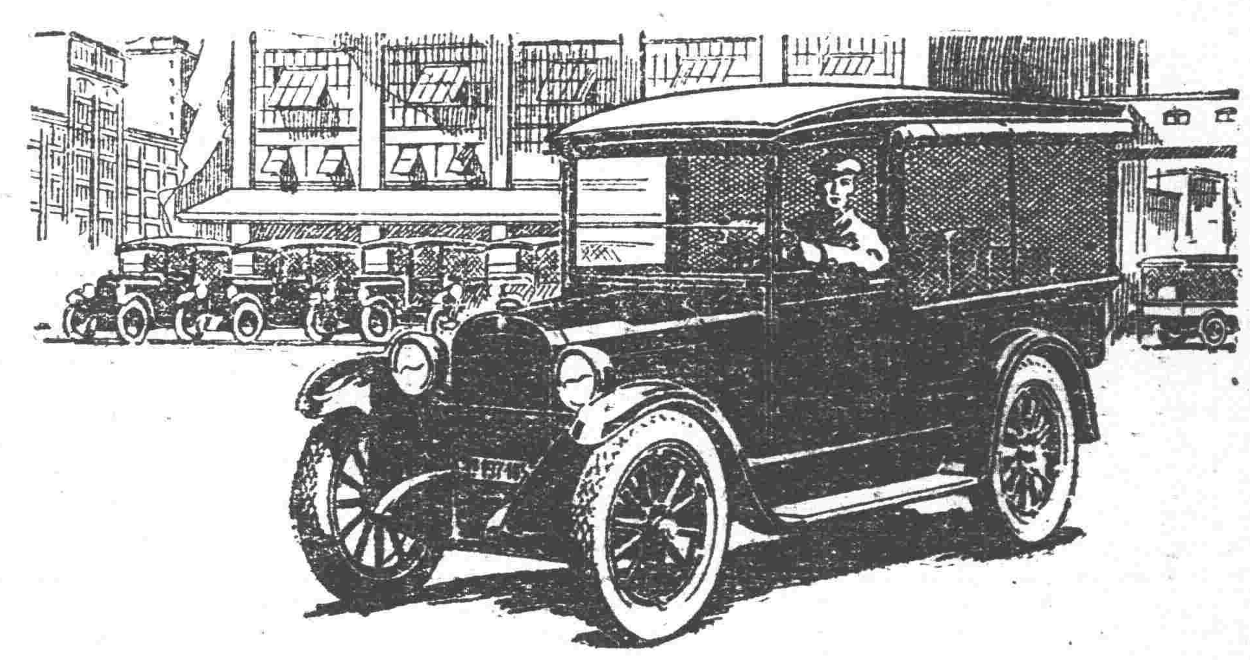

萬國牌載重

名滿全球

聲著東北

「有力量」「能耐久」

凡使過本牌載重者皆所樂許天氣無論如何陰雨道路無論如何不好在萬國車則一往無阻也

遼寧　多小公司啓

電話　一五六二　二二二五

說花柳病之原因

速治之妙法以及其聖藥

花柳之病人皆畏懼而厭惡之　然此患乃在逍遙快樂之境　而得之者　其毒也人人明知而故犯　雖有教育法不能阻之　雖有巡警力不能制之　其情念一起自已也不能禁　情念之勢頗强　不可不爲之謹愼　倘有不幸而遭花柳之毒　亦須力求治理驅逐其毒根之方法　不然小則傷及其身　大則難得子息豈不是爲人在世之最恨事乎　特是世間雖有靈丹妙劑也世不恐能除去其毒　毒根不去其毒無論何時必發　倘於未發之前　雖有名醫也不能診定其毒聚於何處　如患白濁之病時有止而復發　其他之花柳症　乃隱入骨髓故不易發　發時甚苦　或得妙藥暫時得治也恐其爲再發　予今將其受了花柳毒病之情形　細述於下　一是白濁如不治之必然流之不止　其最甚者　乃是見血點混在其中　然後成赤濁即血淋也　其他花柳毒病　雖已受染其毒而不即發或先見脫落毛髮　或失聲音或患咽喉或生痔瘡　或見身体困倦或失去記憶力　以致座立不安　雖亦細小之事　而無耐久力時見頭重眼朦之苦　飲食無味自已也不知其妙也　今幸有德國醫學博士哈郎氏於學理上與實驗力求花柳毒之原因　指定醫家最爲尊重　能驅逐其毒根之藥配合爲丸　以供愛遊諸君採買　該丸名之曰**哈郎淸血丸**　按哈郎氏當說出花柳病毒之原因之時實爲驚動醫學界上之偉人也　此**哈郎淸血丸**專除花柳之毒無論男女均可服用　輕患者服十天　重患者連服四十天　毒根立即退去永不復發　而然服此丸藥之時務宜時時更換衣服　以溫水力洗其患處　外則求潔其身內則連服此丸　自然安枕無憂　豈不是最妙無二乎　凡愛遊諸君　請勿等閑視之　放心早購**哈郎淸血丸**　不獨可保身體無患其一家亦必慶幸矣如患激烈之白濁者服用**哈郎淸血丸**之時　倘併用**哈郎淋濁丸**其効更妙若是併爲服用則于飯前一點鐘乃服**哈郎淸血丸**又于飯後一點鐘再服**哈郎淋濁丸**立見非常之大功効也**哈郎淋濁丸**能立去汚淨其尿管同時止痛而其濃汁者也

哈郎淸血丸及哈郎淋濁丸各埠大藥均有代售就近採買爲幸

哈郎淸血丸　大瓶二元每六盒十一元小瓶一元二角每六盒六元五角

哈郎淋濁丸　大瓶二元　中瓶一元二角　小瓶六角　試用瓶三角

總批發處　大連市山縣通九十一　順和公司大藥房

遼寧鐘樓南　大成大藥房

奉天

亨得利鐘表眼鏡公司

老公司大西門裡　電話九七二

新公司城內中街　電話一九八三

哈德門香烟確保純潔

肝火中燒・最易激怒・世人往往因小不忍而亂大謀者・由於憤怒・實由於肝火・君有肝火否・盍服第威德潤腸丸以平之・藥料完全植物質・毫無刺激作用・日服二粒・肝氣不作。祝君前途更多勝利・

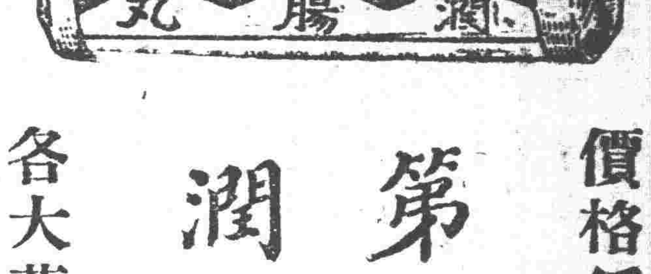

價格低廉祇售兩角

第威德潤腸丸

各大藥房均有出售

滿鐵幹

站	時刻
大連開	[illegible]
周水子	[illegible]
金州	[illegible]
熊岳城	[illegible]
大石橋	[illegible]
海城	[illegible]
湯崗子	[illegible]
遼陽	[illegible]
蘇家屯	[illegible]
奉天到	[illegible]
奉天開	[illegible]
鐵嶺	[illegible]
開原	[illegible]
四平街	[illegible]
公主嶺	[illegible]
長春到	[illegible]
長春開	[illegible]
公主嶺	[illegible]
四平街	[illegible]
開原	[illegible]
鐵嶺	[illegible]
奉天到	[illegible]
奉天開	[illegible]
蘇家屯	[illegible]
遼陽	[illegible]
湯崗子	[illegible]
海城	[illegible]
大石橋	[illegible]
熊岳城	[illegible]
金州	[illegible]
周水子	[illegible]
大連到	[illegible]